COSTO DE VIDA: SUBIO EN JUNIO UN 8% MAS

¿ACUERDO DE PRECIOS CONTRA LA INFLACION?

CESO VEDA POLITICA; PODER A CIVILES, A MAS TARDAR MARZO DEL '84

ECONOMIA: CAMBIOS DRASTICOS

TRASCENDENTALES ANUNCIOS FORMULO EL PRESIDENTE DE LA NACION

1°) "Creemos ineludible efectuar una reforma monetaria y financiera que coloque a todo el sistema al servicio de la recuperación de los sectores productivos y del empleo"

2°) "Mantendremos inquebrantable la defensa de nuestros derechos sobre las islas Malvinas, Georgias y Sandwich del Sur; deben retornar al seno de la Patria, en tanto no lo hagan, nuestra soberanía estará herida y agredida".

3°) "No busco ni pido avales, pero necesito y necesitaré ayuda".

4°) "Los partidos, piezas fundamentales del sistema republicano, podrán abocarse a preparar su estructuras para asumir las importantes responsabilidades que son de su competencia".

5°) "Nos entregaremos a la tarea de sancionar cuanto antes el estatuto correspondiente, y a preparar el resto de las normas jurídicas necesarias para la institucionalización del país, como es la legislación electoral".

6°) "Todo ello quedará indicado en un cronograma político que regulará en tiempo y forma el período que tenemos disponible".

7°) "Vamos a diagramar, rápida y enérgicamente, una economía de producción opuesta a la estructura especulativa que ha afectado las bases de la economía nacional y la paz social".

8°) "El necesario cambio económico se operará en relación y al servicio de la futura institucionalización política".

9°) "Trataremos de evitar que el futuro gobierno constitucional se vea condicionado por requerimientos financieros imposibles de asumir".

10°) "La solución a que se arribe en el conflicto del Beagle, para ser duradera, deberá tener el expreso consentimiento de la voluntad popular".

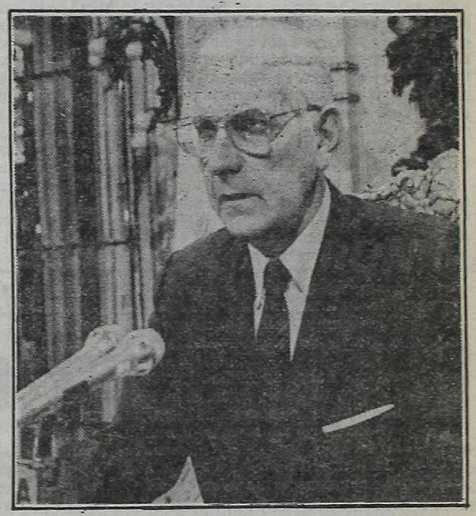

Misión clara y concreta: institucionalizar el país, a más tardar en marzo del '84.

crónica
FIRME JUNTO AL PUEBLO
Año XIX - Bs. As., Viernes 2 de Julio de 1982 - Nº 6.164 - $ 6.000
EDICION DOMINICAL $ 8.000

¡VAMOS ARGENTINA: QUE EL ALMUERZO SEA UN FESTIN!

MISION DIFICIL PERO NO IMPOSIBLE. A LAS 12.15, CON BRASIL, TODO O NADA

HOMENAJES A JUAN PERON

Se realizaron ayer varios homenajes a la memoria de Juan Domingo Perón. Aquí, durante el que se efectuó en Chacarita.

DRAMA: 20 MIL SIN TECHO

Formosa continúa soportando una de las peores inundaciones de su historia. Hay 20.000 personas evacuadas y graves daños.

INGENIERO ASESINADO EN BARRIO NORTE: HAY DETENIDOS

LEONES AFRICANOS - MONOS SABIOS - O NORTE - PERROS AMAESTRADOS - GRAN BALLET INT FOCAS - EQUILIBRISTAS - SUSPENSO EN EL AIRE.
EL CIRCO DEL MUNDO
ALMIRANTE BROWN Y MARTIN GARCIA
(Frente al Hospital Argerich)
SHANGRI-LA
HOY 18 Y 21 HS.
con CAROZO Y NARIZOTA Y EL PROFESOR GABINETE
MENORES DE 3 AÑOS GRATIS
PAYASOS
TRAPECIO
GRAN BALLET INTERNACIONAL - EQUILIBRISTAS - TRAPECIO - MAGIA - PAYASOS - SUSPENSO EN EL AIRE. LAS MEJORES 15 ATRACCIONES MUNDIALES - MONOS SABIOS

AEROPIRATA: CON PLATA, MUJER E HIJO

COLOMBO, Sri Lanka, 1° (AP).— El secuestrador de un avión de Alitalia, que llegó aquí en un avión de la Aerolínea de Sri Lanka con su esposa y su hijo y unos 300.000 dólares que le pagaron como rescate, fue vitoreado en el aeropuerto por grupos de curiosos y se informó que la policía lo puso en libertad en un hotel

Su pasaporte fue confiscado, pero no se sabe con certeza si las autoridades formularon cargos en su contra. Un funcionario de la Aduana del aeropuerto dijo que el aeropirata Sepala Ekanyaka, de 33 años, llevaba consigo a su llegada de Bangkok 297.700 dólares y que no estaba armado con explosivos.

El aeropirata llegó a Colombo tras liberar a más de 100 rehenes que viajaban en el avión de Alitalia, a cambio del pago del rescate y después de reunirse con su esposa y su hijo que llegaron hoy a Bangkok procedentes de Roma para reunirse con él en cumplimiento de otras de sus demandas.

Los tres llegaron a Colombo junto con 250 pasajeros en un vuelo regular de la aerolínea Tristar de Sri Lanka.

El secuestrador, su esposa Anna Aldovrandi, de 29 años, de la que estaba separado, y su hijo de tres años y medio abordaron el avión en Bangkok.

Su partida hacia Bangkok puso fin a un drama de más de 40 horas que se desarrolló en el aeropuerto internacional de Don Muang de esa ciudad, después que Sepala secuestró ayer un Boeing 747 de Alitalia armado con explosivos que llevaba al cuello.

El aparato cumplía un vuelo entre Nueva Delhi y la capital tailandesa, donde amenazó a su llegada con dinamitar el aparato con sus 263 personas a bordo si sus demandas de dinero, de reunirse con su esposa e hijo y un salvoconducto no eran satisfechas.

Un oficial de la policía, que pidió no ser identificado, había dicho hoy en Bangkok que en opinión de las autoridades de ese país "no se puede permitir que salga del aparato y siga su camino. Probablemente lo detendrán... y formularán cargos en su contra... No puede permitirse que personas que son culpables de terrorismo internacional consideren que Sri Lanka es un lugar seguro aun cuando sean de ese país".

Aparentemente, sin embargo, las cosas no ocurrieron así en Colombo.

Los periodistas dijeron que el secuestrador, su esposa y su hijo fueron escoltados hasta el aparato en Bangkok por guardias de la Fuerza Aérea, pero aparentemente ninguna persona de uniforme entró al avión

Sepala cambió su vestimenta informal por un traje de calle y su esposa Anna Aldovrandi llevaba en brazos a su hijo cuando abordaron el avión en Bangkok.

El secuestrador y su familia no fueron sometidos a los procedimientos normales de embarque y el funcionario de la aerolínea dijo: "Si le dijéramos a los pasajeros que un secuestrador va con ellos posiblemente no abordarían el aparato".

Ekanyaka, con barba y una bolsa de dinero deja el avión secuestrado (UPI).

JUDIOS AMENAZAN A MEDIADOR YANQUI: "EN EL LIMITE DE LA PACIENCIA"

Evacuación de Beirut: No Prospera

BEIRUT, 1° (AP).— Mediadores norteamericanos y libaneses trabajan para superar dificultades de última hora surgidas en el curso de las tediosas negociaciones en curso, relativas a cómo desarmar y evacuar de Beirut a los guerrilleros de la Organización para la Liberación de Palestina (OLP) de Yasser Arafat.

Israel, que continúa presionando para apresurar la partida de la OLP de la ciudad, realizó un ataque aéreo simulado contra el sector occidental de la capital de población fundamentalmente musulmana, y comunicó al enviado norteamericano Philip C. Habib que estaba llegando rápidamente al límite de su paciencia.

Fuentes oficiales libanesas dijeron empero que Habib había obtenido la promesa del primer ministro israelí Menahem Beguin de que daría más tiempo a las gestiones diplomáticas para que plasmen un arreglo político de la crisis de Beirut.

Las fuentes, que declinaron ser identificadas, informaron que la promesa fue comunicada al enviado norteamericano en el Líbano por su adjunto Morris Draper, que conversó en Jerusalén con Beguin y con su ministro de Relaciones Exteriores, Yitzhak Shamir.

Israel amenaza con asaltar el sector occidental de Beirut para expulsar de allí a la OLP si Habib no consigue concertar un rápido arreglo político para que Arafat y sus cerca de 8.000 guerrilleros abandonen la ciudad y el Líbano.

Habib despachó hoy a Draper a Jerusalén cuando las negociaciones tropezaron con dificultades en torno a la forma en que muchos guerrilleros serían evacuados y sobre si se les autorizaría a llevar a sus familiares con ellos.

Arafat ofreció primero sacar a 2.000 adjuntos y guerrilleros del sector occidental asediado de Beirut, pero Habib consiguió a través del primer ministro de el Líbano, Shafik Wazzan, y del prominente político Saeb Salem, elevar la cifra a 8.000 de acuerdo con las fuentes.

Arafat insistió entonces en que todos los evacuados debían llevar con ellos a sus familiares. Esto complicó el procedimiento complejo ya de la evacuación, que será llevada a cabo probablemente mediante convoyes de autobuses que irán hasta Siria y mediante un puente aéreo en gran escala desde el paralizado aeropuerto de Beirut, dijeron las fuentes.

No se ha llegado a un acuerdo aún respecto al lugar a dónde irán los evacuados, pero se anticipa, según las fuentes, que los izquierdistas viajarán a Siria, Irak y Yemen del Sur mientras que los restantes guerrilleros de Al Fatah lo harán a Arabia Saudita. Kuwait y otros países del Golfo Pérsico.

Otra dificultad, según las fuentes, tenía que ver con la insistencia de Arafat en mantener una misión política de la OLP en la capital libanesa con status diplomático, que los Estados Unidos no objetaron.

Pero un funcionario israelí de alto rango dijo en Jerusalén después de las conversaciones de Draper con Beguin y Shamir que la totalidad de la OLP tenía que salir de el Líbano.

● LOS JUDIOS CONTENTOS CON REAGAN

JERUSALEN, 1° (AFP).— Una "viva satisfacción" se manifestaba hoy en los medios allegados al primer ministro israelí Menahem Beguin, tras las declaraciones relativas a Israel y la situación en el Líbano, pronunciadas anoche por el presidente norteamericano Ronald Reagan.

Dichos medios subrayaron la gran "similitud" entre los objetivos israelíes en el Líbano y la concepción norteamericana para una solución de la situación y la "continuidad" de la política de Washington en Oriente Medio.

crónica EN EL MUNDO

ESPACIOTAXI: ¡QUE HABILIDAD! LOGRAN CERRAR UNA PUERTA

CABO CAÑAVERAL, 1° (AP).— Calentadas por el sol, las enormes puertas del transbordador espacial Columbia cerraron perfectamente hoy para alivio de sus dos astronautas, quienes se dedicaron a preparar su regreso a la Tierra el domingo, día de la Independencia de Estados Unidos.

Ese día, 4 de julio, y con la asistencia del presidente Ronald Reagan, el transbordador será registrado como nave apta para el servicio comercial y militar.

También en esa fecha el challenger, el segundo transbordador espacial de la Administración de la Aeronáutica y el Espacio (NASA), iniciará su primer viaje hacia Cabo Cañaveral, desde el sitio de su construcción en California, la planta internacional Rockwell, transportado por un avión Boeing 747.

Challenger hará su bautismo espacial en enero. Otras dos naves, Discovery y Atlantis, están en construcción.

● SOYUZ T5 Y T6

MOSCU, 1° (AFP).— La tripulación espacial franco-soviética comenzó hoy su penúltimo día de vuelo, despertándose como de costumbre a las 5.00 GMT.

Guatemala: En Alerta

GUATEMALA, 1° (UPI).— El presidente Efraín Ríos Montt suspendió hoy las garantías individuales, restringió la libertad de prensa y ordenó la movilización del ejército y de los hombres en edad de ingresar a filas para intensificar la lucha contra la guerrilla.

En un decreto estableciendo el estado de sitio, el presidente ordenó que "todos los ciudadanos de 18 a 30 años que han prestado servicio militar obligatorio y los oficiales del ejército de carrera que se encuentren de baja, comprendidos entre la misma edad, deben presentarse en las comandancias militares

El decreto, que rige desde hoy, también dispuso una movilización parcial del ejército

Ríos Montt anunció anoche por la televisión la imposición del estado de sitio, a fin de combatir a los guerrilleros que luchan por derrocar al gobierno.

Manifestó que se instalarán tribunales especiales para juzgar a sospechosos de rebeldía

DIALOGO BOLIVIANO: SALIO MAL

LA PAZ, 1° (ANSA).— Pese al reiterado propósito de iniciar un "diálogo franco y abierto", expresado por el gobierno y sus interlocutores invitados, éste no pudo efectuarse hoy, como estaba previsto, por discrepancia de criterios entre el consejo político y delegados de la Central Obrera Boliviana (COB).

El régimen militar del general Celso Torrelio propugna un "diálogo político" para lograr un acuerdo nacional sobre el que se base un proceso de democratización en Bolivia y determinó el inicio del diálogo a partir de este jueves.

Sin embargo de la buena predisposición al diálogo tanto del gobierno como de los primeros invitados, delegados de la poderosa Central Obrera Boliviana (COB), la reunión no se concretó porque los delegados gubernamentales rechazaron la sustitución de uno de los representantes laborales y el pedido de la COB a que la prensa esté presente en las conversaciones.

El Ministerio del Interior, cuyo titular preside el Consejo Nacional Político (CONAPOL) encargado del diálogo, emitió este mediodía un comunicado en el que "para la realización del diálogo (el gobierno) no acepta estos ni otros condicionamientos".

Vasco: Mata y Muere

BILBAO, 1° (ANSA-UPI).— Uno de los dos heridos en el atentado que costó la vida anoche a José Aybar jefe de la policía municipal de Baracaldo, falleció esta mañana y, según la policía, era miembro de "ETA-militar".

El presunto "Etarra" Francisco Javier Zavaleta, de 23 años, se marchó de su casa hace dos años, informó una tía suya, mientras que su madre aseguró que se trataba de "un joven muy normal" y que se enteraron de lo sucedido "cuando anoche vino la policía a casa y detuvo a mi marido y otros dos hijos nuestros".

El jefe de la policía municipal de Baracaldo se encontraba en un bar jugando a las cartas cuando fue ametrallado por dos o tres individuos que después se dieron a la fuga.

Además de morir el jefe policial otras dos personas resultaron heridas, una de estas, el citado Francisco Javier Zabaleta, quien formaría parte del comando terrorista en cuestión.

CONGRESALES YANQUIS: ¡JOYITAS!

WASHINGTON, 1° (AFP, AP y EFE).— Un escándalo de sexo y droga, capaz de conmover al Congreso norteamericano hasta sus cimientos, estalló hoy en Washington después que varios congresistas fueron acusados de mantener relaciones sexuales con jovencitos de 16 a 18 años, llamados "pajes" en el Capitolio.

El Departamento de Justicia anunció hoy haber abierto una investigación a raíz de revelaciones hechas al FBI (Seguridad Federal) por un ex paje, quien afirmó haber participado en veladas organizadas por miembros del Congreso, donde "la sodomía y la droga" eran moneda corriente.

La cadena de televisión CBS entrevistó por su parte a otro antiguo paje, cuya cara apareció cubierta, quien dijo haber mantenido relaciones sexuales en varias ocasiones con un parlamentario de Washington.

El diario Arkansas Gazette afirmó hoy, citando fuentes allegadas al Departamento de Justicia, que nueve o diez miembros de la Cámara de Representantes —que tiene 435 escaños— y un senador, estaban siendo objeto de una investigación.

El Departamento de Justicia está tratando de determinar si se trata solo de un "delito leve" —relaciones sexuales entre un adulto y un menor de edad— o "grave" —intercambio de favores y drogas a cambio de actos sexuales—, lo cual constituiría un soborno.

Unos 100 adolescentes, de ambos sexos, son contratados cada año por miembros de las dos cámaras para llevar mensajes entre las diversas oficinas del Capitolio.

Estos empleos, muy codiciados porque permiten establecer contactos entre futuras perspectivas laborales y políticas, son desempeñados también por los hijos de numerosas figuras públicas.

Este año, por primera vez, la hija de un ex Presidente norteamericano ha sido contratada: Amy Carter, de 14 años. Se la puede ver, vestida con el uniforme tradicional de los "pajes" o mensajeros, traje azul marino y camisa blanca, recorriendo los pasillos del Capitolio, seguida de agentes del servicio secreto, encargados de su protección hasta que ella cumpla los 16 años.

El escándalo estalló anoche en público con entrevistas de varios mensajeros a la cadena de televisión "CBS" y al diario "The Arkansas Gazette".

Uno de los pajes, un muchacho de 16 años, entrevistado por la "CBS", dijo, ocultando su rostro, que él no estaba personalmente implicado pero que había sido objeto de "persecuciones homosexuales" y que conocía a compañeros suyos que habían tenido relaciones con miembros del Congreso a cambio de empleos o ascensos.

Otro mensajero, con funciones de supervisión, dijo a la cadena de televisión que tuvo que dimitir, después de que fuera sorprendido por otro paje en una conversación muy reveladora con un congresista.

El entrevistado, de 18 años, afirmó que había tenido relaciones homosexuales con tres congresistas por lo menos y varios ayudantes

El joven entrevistado por la CBS dijo que tuvo relaciones sexuales con congresistas, no fue identificado y su rostro fue mantenido en la oscuridad.

Dijo el muchacho que nunca recibió dinero, pero que se dio cuenta de que en el Congreso "un favor merece otro".

El Comité Militar Analizará hoy los Acontecimientos Institucionales y Castrenses

ANAYA SE ALEJARIA DE LA ARMADA

Mientras que el Comité Militar —con la presencia de los tres comandantes en Jefe y el Presidente de la Nación— se reunirá hoy en hora y sitio no determinados para realizar según se presume en base a trascendidos emanados en fuentes dignas de créditos, un examen prolijo e integral de los últimos acontecimientos institucionales —dentro de los cuales ocuparía un lugar preponderante la asunción del general Reynaldo Bignone y la "cohesión" de las tres fuerzas—, el titular de la Armada, **almirante Jorge Isaac Anaya habría reiterado ayer, ante los altos mandos de la institución su intención de pasar a retiro antes de fin de año, y les habría descripto en detalle su propuesta de recomponer la estructura de la Junta Militar**, avalando con la Fuerza Aérea la designación del nuevo primer mandatario que asumió en la víspera.

Por su parte, el comandante en Jefe de la Fuerza Aérea, brigadier general Basilio Lami Dozo, reiteró ayer **las razones que llevaron a esta institución a apartarse de la conducción política del gobierno nacional, en el curso de una gira relámpago que realizó ayer y que abarcó seis unidades de su jurisdicción con sede en la región noroeste del país y en la provincia de Buenos Aires.**

El brigadier Lami Dozo, quien el día anterior había explicado en Córdoba la posición de la Fuerza Aérea —postular la designación de un presidente civil y la posterior decisión de retirarse del Proceso, al no llegar a un acuerdo con la conducción del Ejército— visitó ayer las bases de Reconquista, Resistencia, Paraná, El Palomar, Morón y Tandil. En esta última unidad Lami Dozo dialogó también con los oficiales con sede en Mar del Plata.

El alto jefe aeronáutico viajó acompañado por el comandante de Operaciones Aéreas, brigadier mayor Jorge Hughes, entre las primeras horas de la mañana y las 18. A su regreso al sector militar del aeroparque "Jorge Newbery" de esta Capital, Lami Dozo no se prestó al diálogo con los periodistas. De todos modos, en fuentes responsables igualmente trascendió que había analizado nuevamente la actuación de la Fuerza Aérea durante el conflicto mantenido con Inglaterra por la soberanía de las islas Malvinas y la subsiguiente situación institucional creada a partir de la caída del teniente general (RE) Leopoldo Fortunato Galtieri.

En la antevíspera, Lami Dozo había señalado en Córdoba distintos aspectos de la posición adoptada por la Fuerza Aérea, tales como el deseo de que ninguna de las tres armas mantuviera un predominio sobre las dos restantes

● **SAINT JEAN**

"La actual situación de las Fuerzas Armadas es solo un momento circunstancial, una etapa que va a ser superada rápidamente, porque entre ellas no existe desencuentro", afirmó ayer en declaraciones radiofónicas el ex ministro del Interior y ex presidente interino, general de división Alfredo Saint Jean. **"Las Fuerzas Armadas** —agregó— **tienen en este momento una cohesión real de fondo, verdadera y total, y realmente es una cosa irreal que por un cuestionamiento formal estén separadas en cuanto a la conducción del Proceso".**

NICOLAIDES HABLA HOY DESDE EL SUR AL PAIS

El comandante en jefe del Ejército, teniente general Cristino Nicolaides, dirigirá hoy un mensaje a la institución y al país desde la provincia de Chubut, hacia donde viajará para hacer una visita de inspección a la guarnición militar "Sarmiento".

El jefe militar partirá por la mañana en avión desde el aeroparque metropolitano con destino a Comodoro Rivadavia. Allí será recibido por el comandante del V Cuerpo de Ejército, general de división Osvaldo Jorge García; el comandante de la IX Brigada de Infantería, general de brigada Américo Daher; otros jefes y oficiales superiores del arma y autoridades militares, civiles y eclesiásticas.

Una vez realizada la rendición de honores por parte de los efectivos de la unidad local, el teniente general Nocolaides y los miembros de su comitiva se trasladarán en helicóptero hasta la guarnición "Sarmiento", donde el comandante de la institución pasará revista a las tropas del Regimiento de Infantería 25, el Grupo de Artillería 9 y la Compañía de Ingenieros 9.

Con posterioridad, el teniente general Nicolaides pronunciará su mensaje dirigido al Ejército y a la ciudadanía, y en horas de la tarde emprenderá el viaje de retorno.

PREOCUPACION JUDICIAL POR EL ESTATUTO DEL PROCESO

Los miembros de la Corte Suprema de Justicia expresaron a los altos mandos del ejército su "preocupación" porque aún no se aprobaron las reformas al estatuto del Proceso de Reorganización Nacional, por entender que ello puede crear "problemas fundamentales" al gobierno que inicia el presidente Reynaldo Bignone, dijo una fuente responsable.

Los altos jueces también señalaron que ellos, como responsables de interpretar las normas legales en vigencia, también tendrán serias dificultades para su labor.

La fuente no indicó cuándo expresó la Corte esos puntos de vista, pero cabe recordar que esta semana dos de sus miembros, Carlos Renon y César Black, visitaron en su despacho de la casa de gobierno al ministro del Interior a cargo del Poder Ejecutivo, general Alfredo Saint Jean, oportunidad que bien pudo ser utilizada a esos fines.

La necesidad de reformar el estatuto del Proceso de Reorganización Nacional surgió luego de que la Armada y la Fuerza Aérea decidieron abandonar la conducción política del proceso militar vigente al no aceptar que fuera nuevamente un general el llamado a desempeñarse como presidente hasta marzo de 1984, cuando el país retorne a los cauces constitucionales. Los documentos vigentes hasta el momento establecen que son las tres fuerzas las que gobiernan.

Para redactar el nuevo texto del estatuto trabajan actualmente especialistas del Ejército quienes tratan de adaptar a las nuevas circunstancias la norma que hasta ahora constituyó el sostén de las autoridades surgidas del proceso.

La fuente dijo que tanto Armada como Fuerza Aérea delegaron en el Ejército la realización de esa tarea.

ARGENTINA

Una empresa de todos

Hoy más que nunca, los argentinos sabemos que todos somos responsables de la empresa que es nuestro país.

Somos nosotros los que debemos llevarla adelante día a día.

Para eso son necesarios planificación, voluntad, inversiones, tecnología, capacitación, equipamiento, calidad, servicio, trabajo y desarrollo.

Todo eso lo tenemos. Solo debemos emplearlo con claridad de objetivos, decisión y eficiencia.

SEVEL ARGENTINA da fe que tal esfuerzo es válido. Con esas mismas herramientas planificó, estructuró, dimensionó, tecnificó y potencializó una empresa, que hoy contribuye con orgullo a construir la Nueva Industria Argentina.

FIAT SEVEL PEUGEOT ARGENTINA S.A.

Una empresa Argentina

BIGNONE: "RECUPERAR

● Habrá Reformas Monetaria y Financiera

● Gobierno Civil: A más Tardar, Marzo 1984

El general Bignone dijo anoche que ha asumido el gobierno con la "misión clara y concreta" de "institucionalizar el país a más tardar en marzo de 1984", y señaló que vamos hacia la democracia "con toda seguridad". En su mensaje a la ciudadanía, difundido anoche por la cadena nacional de radiofonía y televisión, el flamante Presidente de la Nación anunció haber levantado desde ayer la prohibición impuesta a las actividades políticas y anticipó que la legislación vigente en la materia será adecuada inmediatamente.

En su discurso, el general Bignone rindió homenaje a quienes defendieron nuestra soberanía territorial en las islas del Atlántico Sur, las que, dijo, "deben retornar al seno de la Patria". Por otra parte, consideró "ineludible efectuar una reforma monetaria y financiera que coloque a todo el sistema al servicio de la recuperación de los sectores productivos y del empleo", y adelantó que "se pondrán en acción mecanismos que permitan una reactivación de la economía, dirigida a eliminar la desocupación y aumentar la productividad".

El texto completo del mensaje presidencial es el que sigue:

"ARGENTINOS:

"No deseo iniciar este mi primer mensaje, sin rendir un emocionado homenaje a nuestros compatriotas civiles y militares, que con tanto valor, lealtad y abnegación defendieron nuestra soberanía en la gesta de las Malvinas.

"El sentido recuerdo para aquellos que ofrendaron sus vidas, el ferviente anhelo de una plena y pronta recuperación para los heridos y el orgulloso reconocimiento para todos.

"Hablaré directa y sencillamente, porque deseo que todos, sin excepción, me interpreten.

"La Nación vive un momento difícil y grave de su historia.

"Asumo el gobierno con una misión clara y concreta: institucionalizar el país a más tardar en marzo de 1984.

"No tuve ni tengo apetencias políticas. He vivido en el seno de las Fuerzas Armadas, y a ellas rindo mi gratitud y homenaje.

"Aprecio el alto honor que significa ejercer este cargo. Pero aprecio aún más la finalidad con que debo desempeñarlo.

"Creo sinceramente, que constituye el único camino racional y pacífico para superar nuestros problemas internos y hacer frente en mejores condiciones a los externos.

"Sé que la gran mayoría comparte este objetivo. Intuye, como yo mismo, que es lo más conveniente para todos.

"Por lo tanto, y de aquí en más, su principal sustento será el apoyo que nuestra sociedad argentina —todos ustedes, en conjunto— quieran prestarle.

"A pesar de lo simple de su enunciado, cumplir la misión asignada no será tarea fácil. Por el contrario, encierra una fuerte dosis de riesgos y complejidades.

"No busco ni pido avales, pero necesito y necesitaré ayuda.

"Como ya lo expresé al comienzo, el objetivo es claro y concreto, pero no es menos importante acertar en los métodos instrumentales que nos permitan alcanzarlo con seguridad, en orden y sin sobresaltos.

"Para que así ocurra, es necesario, ante todo, que este proceso se lleve a cabo con la participación activa de los distintos sectores del país.

"Estoy seguro de que la totalidad de los dirigentes políticos, sociales y empresarios están dispuestos a acompañar una acción acorde con el objetivo propuesto.

"Ello posibilitará una consulta ágil y permanente, que deberá abarcar, fundamentalmente, la conducción de los asuntos políticos, sociales y económicos.

"Tal como lo anticipé días atrás, ya he tomado la decisión de levantar a partir de hoy la prohibición existente sobre las actividades políticas, y de inmediato se adecuará la legislación vigente a tal fin.

"Así los partidos, piezas fundamentales del sistema republicano, podrán abocarse a preparar sus estructuras para asumir las importantes responsabilidades que son de su competencia.

"En lo inmediato nos entregaremos a la tarea de sancionar cuanto antes el estatuto correspondiente, y a preparar el resto de las normas jurídicas necesarias para la institucionalización del país, como es la legislación electoral.

"Todo ello quedará indicado en un cronograma político, que regulará en tiempo y forma el período que tenemos disponible.

"Como ya lo he señalado, pero deseo reiterarlo, esto se hará a través de consultas con todas las corrientes políticas, a fin de tratar de armonizar al máximo posible todas las opiniones.

"Mi gobierno será leal a su misión.

"Habrá limpieza y coherencia en lo que se haga para cumplirla.

"Por mi parte, espero que la trascendencia del fin elegido guíe los pasos de todos.

"Debe tenerse plena y cabal conciencia que cualquier búsqueda ilegítima de ventajas sectoriales o personales durante el período que ahora comienza, podría traer graves inconvenientes al desarrollo previsto, y ocasionar al país una crisis mayor.

"Esta afirmación tiene total validez para las conductas políticas y también para la cuestión socio-económica.

"En ese campo, estamos afrontando los duros efectos de una crisis que, además de comprometer hoy nuestro bienestar, puede afectar nuestro porvenir.

"Estamos convencidos de la necesidad de reencauzar el sistema. Vamos a diagramar, rápida y enérgicamente, una economía de producción opuesta a la estructura especulativa que ha afectado las bases de la economía nacional y la paz social.

"Para ejecutar este cambio, se pondrán en acción mecanismos que permitan una reactivación de la economía, dirigida a eliminar la desocupación y aumentar la productividad.

"Solo el trabajo fecundo tendrá cabida en estas nuevas reglas de juego, que estarán plenamente identificadas con el interés de la Nación y apartadas por completo de cualquier privilegio individual.

"Por su parte, el necesario cambio económico se operará en relación y al servicio de la futura institucionalización política.

"A tal efecto, el alto endeudamiento externo será reestructurado de manera tal que el cumplimiento de los compromisos contraídos sea compatible con la disponibilidad de recursos genuinos para afrontarlo.

"Trataremos de evitar, de ese modo, que el futuro gobierno constitucional se vea condicionado por requerimientos financieros imposibles de asumir.

"También las finanzas públicas deberán ser encaminadas hacia un eficaz reordenamiento, a fin de que las futuras autoridades dispongan de las herramientas útiles para un efectivo control de la inflación.

"Por último, creemos ineludible efectuar una reforma monetaria y financiera que coloque a todo el sistema al servicio de la recuperación de los sectores productivos y del empleo.

"El logro de estos fines deberá alcanzarse sin que una incontrolada inflación se vuelva contra ellos. Sabemos que grandes problemas imposibilitan lograr su eliminación drástica, pero no nos faltará carácter ni energía para adoptar las medidas fiscales y de otro orden capaces de controlarla.

"La actual situación solo se resolverá favorablemente si actuamos con vocación de armonía y con la mejor buena fe, no debiéndose esperar, de todos modos, resultados espectaculares inmediatos.

"Es muy cierto que la mejor solución técnica no sirve, si no es consentida por la vasta mayoría de aquellos a quienes va dirigida.

"En nuestro caso, esta verdad va mucho más allá: si queremos realmente poner fin a la crisis, es imprescindible que acompañemos leal y responsablemente la política dirigida a superarla.

"Tanto nuestra reorganización político-institucional como nuestra recuperación socio-económica son condiciones indispensables para actuar con solidez en el marco internacional.

"En esta materia, nos apoyaremos en los grandes principios tradicionales de nuestra política exterior: autodeterminación de los pueblos, no intervención en los asuntos internos de otros estados, pluralismo diplomático y comercial, e igualdad de las naciones.

"Serán aplicados con absoluta independencia y total prescindencia de cualquier condicionamiento surgido de concepciones esquemáticas de las relaciones internacionales.

"Impulsaremos al máximo de nuestras posibilidades las relaciones con los países hermanos de Iberoamérica, a quienes tendremos siempre en nuestros corazones por su amistad y solidaridad en los difíciles momentos que hemos vivido recientemente.

"En todo lugar y ocasión, mantendremos inquebrantable la defensa de nuestros derechos sobre las islas Malvinas, las Georgias y Sandwich del Sur. Deben retornar al seno de la Patria. En tanto no lo hagan, nuestra soberanía estará herida y agredida.

"Nunca renunciaremos a esos pedazos de tierra tan caros al sentimiento de las genera-

AUSTERA CEREMONIA DE ASUNCION

En un acto realizado poco antes del mediodía de ayer en el Salón Blanco de la Casa de Gobierno, el general de división (RE) Reynaldo Benito Antonio Bignone asumió la Presidencia de la Nación para ejercerla durante lo que debe ser un período de transición hacia las formas republicanas y representativas establecidas por la Constitución Nacional. Al mismo tiempo, y según lo anunciado días antes por el propio Bignone, quedó virtualmente levantada la veda política impuesta por el gobierno

El general Bignone llegó al palacio gubernamental minutos antes de las 11, en compañía del comandante en jefe del Ejército, teniente general Cristino Nicolaides, y el de la Armada, almirante Jorge Isaac Anaya, oportunidad en que le rindieron honores los efectivos del Regimiento de Granaderos a Caballo, ante la mirada de un reducido grupo de personas que se hallaban en las inmediaciones.

En el despacho presidencial, los tres conversaron durante cinco munutos con el presidente interino, general Alfredo Saint Jean, e inmediatamente después se desarrolló la ceremonia de juramento al pie del busto de la República, en el Salón Blanco. En el estrado principal se ubicaron Bignone y Nicolaides, y a la izquierda Anaya, el cardenal Juan Carlos Aramburu y el doctor Adolfo Gabrielli, presidente de la Suprema Corte de Justicia.

El escribano mayor de Gobierno, José María Allende, leyó de pie la resolución del comandante en jefe del Ejército por la cual se designó a Bignone titular del Poder Ejecutivo Nacional, y acto seguido Nicolaides preguntó: "Señor general de división don Reynaldo Benito Antonio Bignone, ¿juráis por Dios, Nuestro Señor, y estos Santos Evangelios desempeñar con lealtad y patriotismo el cargo de Presidente de la Nación Argentina y hacer observar fielmente los objetivos básicos fijados, el Estatuto para el Proceso de Reorganización Nacional y la Constitución de la Nación Argentina?", a lo cual Bignone respondió afirmativamente con la mano derecha extendida sobre el libro de los Santos Evangelios. Con posterioridad, Nicolaides le colocó la banda presidencial y le dio el bastón de mando, y se firmó el acta de rigor.

Frente al estrado se hallaban los ministros salientes y algunos integrantes del nuevo gabinete, los ex presidentes Videla y Viola y los ex comandantes en jefe de la Fuerza Aérea brigadieres generales Agosti y Graffigna. El cuerpo diplomático estaba encabezado por el nuncio apostólico, monseñor Ubaldo Calabresi. También se hallaban los embajadores de la Unión Soviética, Serguei Striganov, de los países latinoamericanos y de los Estados Unidos de Norteamérica.

Instante en que el general Bignone presta juramento.

ANAYA FUE; LAMI DOZO, NO

A la ceremonia en que el general Bignone asumió ayer la Presidencia de la Nación concurrió **el almirante Jorge Isaac Anaya**, comandante en jefe de la Armada, y no lo hizo en cambio el brigadier general **Basilio Arturo Lami Dozo**, comandante en jefe de la Fuerza Aérea, la que estuvo representada en la oportunidad por una delegación encabezada por el brigadier mayor Juan Garcia e integrada por los brigadieres Carlos Alberto Soria, René Roy, Carlos Alberto José de Blasis y Alfredo Magaleff.

Por la Armada estuvieron presentes, además, el jefe del Estado Mayor General, vicealmirante Alberto Gabriel Vigo; el de Logística del Estado Mayor General, vicealmirante Carlos Pablo Carpintero; el del Estado Mayor Conjunto, vicealmirante Leopoldo Suárez del Cerro; el comandante de Operaciones Navales, vicealmirante Juan José Lombardo, y otros.

Por el Ejército, el segundo comandante del Cuerpo I, general de brigada Mario Alfredo Piotti; el jefe VI del Estado Mayor, general de brigada Carlos Filips, y otras autoridades del arma.

Jurarán Hoy los Nuevos Ministros

La nueva etapa en la que ha ingresado el proceso militar quedará formalmente abierta hoy, cuando el presidente de la Nación, general de división Reynaldo Bignone, tome el juramento de estilo a los diez ministros que integrarán su gabinete durante la ceremonia que se cumplirá a las 11 en la Casa de Gobierno.

Asistirán a la ceremonia autoridades nacionales, oficiales superiores de las Fuerzas Armadas e invitados especiales.

En la oportunidad, prestarán juramento de estilo los ministros del **Interior**, general de división Llamil Reston; de **Relaciones Exteriores y Culto**, doctor Juan Ramón Aguirre Lanari; de **Justicia**, doctor Lucas Jaime Lennon; de **Defensa**, doctor Julio Martinez Vivot; de **Economía**, doctor José María Dagnino Pastore; de **Obras y Servicios Públicos**, ingeniero Conrado Bauer; de **Educación**, contador Cayetano Licciardo, de **Trabajo**, doctor Héctor Villaveirán; de **Salud Pública y Medio Ambiente**, doctor Horacio Rodríguez Castells y de **Acción Social**, Adolfo Navajas Artaza.

Asimismo, el general Bignone dejará en funciones a los **secretarios general de la Presidencia**, general Jorge Alberto Marque; de **Inteligencia**, general Carlos Martínez y de **Cultura**, doctor Julio César Gancedo. También quedará en el cargo el **jefe de la Casa Militar**, contraalmirante Ramón Arosa y el presidente de la **Comisión Nacional de Energía Atómica**, vicealmirante Carlos Castro Madero.

EL SECTOR PRODUCTIVO"

● Malvinas: Deben Retornar a la Patria

ciones argentinas y por los cuales, ahora, tantos ofrendaron heroicamente sus vidas.

"Seremos claros. Aquellos que comprendieron el valor que concedemos a nuestra causa y actuaron en consecuencia, son y serán nuestros amigos.

"En cambio, con quienes nos sancionaron u hostilizaron, el trato estará en función del trámite normal del intercambio, cuando éste sea posible y resulte conveniente.

"En cuanto al diferendo austral, proseguiremos trabajando con la mejor voluntad de solucionarlo bajo la augusta mediación de Su Santidad, a quien nuestro pueblo venera y respeta, como lo ha demostrado en su reciente y benéfica visita. La solución a que se arribe para ser duradera, deberá tener el expreso consentimiento de la voluntad popular.

"Debemos apelar a nuestro mejor y más fervoroso patriotismo y sentido de la unidad nacional para alcanzar nuestros fines.

"Sé que ciertos datos del pasado reciente mueven al dolor, la decepción y hasta el enojo.

"Pero si nos dejáramos dominar solo por esos sentimientos, nada vital ni positivo podría crecer ahora en la Argentina.

"Un pueblo actúa siempre con nobleza cuando acude a ponerse al servicio de una empresa nacional.

"Frente al conflicto de nuestras Malvinas, apoyamos una causa justa, una reivindicación que todos ansiábamos.

"El sincero patriotismo que hemos expresado y sentido, será siempre motivo de orgullo y prenda de unidad. Jamás punto de partida para el desengaño.

"Tenemos el deber de resguardarlo, porque es lo mejor de nosotros mismos".

"ARGENTINOS:

"Esta crisis en la cual estamos inmersos, que todo lo penetra y contamina, debe y puede ser superada si cada argentino pone al servicio de la Nación su esfuerzo, su inteligencia, su moderación, su fibra ética y su lealtad hacia los valores que nutren nuestra esencia.

"La situación de la República nos exige fuerza de voluntad y grandeza.

"Mirémosnos cara a cara, recordemos cuanto entusiasmo y energía nos da el patriotismo y cuanto mejor nos encontramos cuando podemos ayudar con nuestros mejores sentimientos una causa de todos.

"Es preciso llegar a un acuerdo esencial sobre un conjunto de ideas que estén más allá de la controversia pública y obren de sólido fundamento para la Nación. Sin él no podrá subsistir, porque entonces dejará de ser un proyecto común.

"Así estaremos a la altura de las exigencias que la historia plantea como un desafío a nuestra querida Argentina.

"Invoco a Dios Nuestro Señor, fuente de toda razón y justicia, para que nos hermane en esta hora crucial.

"Hasta aquí ha hablado al país el presidente de la Nación. Quiero ahora, como ciudadano, que por ser presidente de la Nación tiene la oportunidad de llegar a todos sus compatriotas a través de los medios masivos de comunicación, a una hora en que la familia argentina en su gran mayoría ya se encuentra de regreso y reunida en el hogar después de la jornada de trabajo, para formular —como ciudadano, digo— algunas reflexiones.

"Estas reflexiones, que no son otra cosa más que eso, van dirigidas y giran sobre aquella consabida pregunta que solemos hacernos en el sentido de qué nos pasa a los argentinos. Es un hecho cierto, aún más allá de nuestras fronteras, que el nuestro es un país privilegiado, que no tiene grandes problemas coyunturales. Sin embargo, también es un hecho cierto que desde hace muchos años vivimos al menos con sobresaltos, y entonces viene la pregunta: ¿Qué nos pasa a los argentinos?

"Yo voy a proponer esta noche cambiar el sentido de la pregunta y pedir que en vez de formulárnosla así, como tantas veces lo hemos hecho, digamos primero: ¿Qué responsabilidad tengo yo? ¿Qué parte de culpa me cabe en lo que nos pasa a los argentinos?

"¿Cuál es el sentido que pretendo dar al cambiar la formulación de la pregunta? Tiene un doble sentido. Al hacer la pregunta de la primera manera, segura e instintivamente miraremos a nuestro alrededor, y al hacerlo, también seguramente y como humanos que somos encontraremos primero culpas ajenas. Algunos las encuentran en determinada cosa, otros en determinada persona, otros en determinada institución, y lo peor es que ante esa respuesta que cada uno encuentre —que no es igual para todos— no encontramos la forma de cambiar el producto.

"La ventaja que tiene formular la pregunta de la otra manera, diciendo qué parte de culpa tengo yo, qué parte de responsabilidad tengo yo en lo que nos pasa a los argentinos, es que esto nos obliga instintiva y modestamente a mirar primero para adentro. Al hacerlo, como el hombre si es dueño absoluto de su conducta, al encontrar esa parte de culpa —que seguramente la encontrará, por pequeñita que sea— está en capacidad, con un gran acto de su voluntad y con una gran fortaleza de carácter, de modificarla inmediatamente. La corrección, el cambio, se produce enseguida y después entonces sí, —por qué no—, mirar alrededor y tratar de modificar conductas ajenas.

"La otra gran ventaja que encuentro en esta forma de interrogarnos a nosotros mismos, los argentinos, es que por esta vía podremos aplicar aquella verdad que los hombres de fe extraemos del Evangelio y los que no tienen fe también seguramente la conocen. Aquella verdad que dice que el que esté libre de culpa que arroje la primera piedra. Estoy seguro que al formularnos humilde y sinceramente, con todo carácter, esta pregunta, a los argentinos se nos caerán las piedras de las manos y si no nos tiramos piedras entre los argentinos la solución será más fácil y se ubicará en un alto plano ético y moral.

"Sería una utopía pretender que estemos todos de acuerdo en las soluciones económicas, políticas y sociales. Estoy absolutamente seguro que mañana mismo, y al referirse a esta materia de mi alocución como presidente de la Nación, surgirán críticas a lo político, a lo económico o a lo social, respecto de lo que he enunciado. Esto no me asusta porque para ello la democracia tiene remedio, y hacia la democracia vamos con toda seguridad.

"En cambio sí pretendo que pongamos por sobre esto ese gran plano ético y moral que nos una a todos los argentinos. ¿Qué puedo prometer yo para ello? No soy hombre de promesa fácil, no me gusta prometer lo que no estoy seguro de cumplir. Pero en esta materia quisiera decir dos cosas: la primera es que no tengo piedras en las manos, se me han caído —pero las tuve, como todos—; y la segunda es que me comprometo ante ustedes, compatriotas, y en este plano, a dar el ejemplo. Si así no lo hiciere, Dios y la Nación me lo demanden".

El presidente de la Nación, Reynaldo Bignone, al pronunciar su alocución al país.

VIOLA: "VIVIMOS SITUACION HARTO COMPROMETIDA"

El ex presidente Roberto Viola afirmó ayer que **"estamos viviendo una situación extraordinariamente difícil"**, y que **"el problema ha alcanzado un punto de complejidad muy grande"**.

Viola formuló breves declaraciones tras el juramento del general Reynaldo Bignone como presidente de la Nación, a poco de abandonar el Salón Blanco de la Casa de Gobierno.

● LOGRO

No obstante, Viola manifestó que "tenía profundo optimismo en que se pueden llevar a cabo y cumplir los objetivos fundamentales establecidos en el Proceso de Reorganización Nacional, que fundamentalmente, sobre todas las cosas, está ligado al logro de una estabilidad política e institucional".

● BASES

"Si eso es alcanzado —enfatizó finalmente Viola—, si se logra sentar las bases, el proceso habrá alcanzado su objetividad".

PRIORITARIO: "REUNIFICAR FUERZAS ARMADAS"

El presidente Reynaldo Bignone anunció ayer que se propone **"dar una solución al país y marchar en forma decidida hacia la institucionalización nacional, con plazo fijo y paso seguro"**, en sus primeras declaraciones a poco de asumir el cargo, en la Casa de Gobierno.

Bignone, abordado por los periodistas al terminar el acto en el Salón Blanco, señaló que procurará lograr **"como uno de los temas prioritarios"** la reunificación de las Fuerzas Armadas, afirmando que **"estamos perfectamente encaminados hacia la mejor solución para nuestro país"**, refiriéndose a la crisis que se produjo en la Junta Militar, con el retiro de la Armada y la Fuerza Aérea.

El nuevo presidente aseguró que tratará de **"imponer el máximo de estabilidad posible"** a su gobierno, el primero del proceso militar que asume sin el aval de dos de las tres Fuerzas Armadas.

Bignone rehusó calificar de división a la situación de las tres fuerzas, separadas de la Junta en desacuerdo con el tema presidencial, y señaló que a su juicio son **"simplemente puntos de vista que están perfectamente encaminados hacia la mejor solución para nuestro país, que todos deseamos"**.

Acotó al respecto que **"nuestras Fuerzas Armadas siempre han sabido dar muestras de estar a la altura de las circunstancias"** y precisó que no le cabe **"absolutamente ninguna duda de que en esta oportunidad también nuestras Fuerzas Armadas están y estarán a la altura de las circunstancias"**.

El flamante Jefe de Estado negó que esté a punto de encarar un gobierno inestable, y expuso que si "pensara que inicio un gobierno con la posibilidad de desestabilización, ello sería realmente un motivo de preocupación".

Aseguró luego a los periodistas que tenía "gran confianza y gran fe en que realmente marchamos hacia la institucionalización del país con plazo fijo y paso seguro".

Más adelante Bignone rehusó a contestar si continúa actualmente la búsqueda de un vicepresidente, asegurando que no le gusta "abrir juicio sobre las cosas" que no tiene "analizadas ni estudiadas".

Sobre el diálogo con todos los sectores dijo que "inmediatamente después que les dé las orientaciones correspondientes a los señores ministros, voy a abrir en cada uno de los ministerios canales de diálogo necesarios para que se pueda establecer con toda la dirigencia nacional uno en cada una de las áreas".

Sobre los desaparecidos, expuso que se remitía a lo expresado anteriormente por el presidente interino, Alfredo Saint Jean, en su carácter de ministro del Interior, y por último sobre el estatuto de los partidos políticos, afirmó que se va a manejar "a través del Ministerio del Interior".

Lo de Siempre: Restricciones Para los Hombres de Prensa

Lamentablemente siempre ocurre lo mismo. Los periodistas que prestan servicio permanente en la Casa de Gobierno, principalmente de radio y televisión, se ven relegados en actos de trascendencia, como el de ayer, en el propósito de realizar sus notas. Cuando el flamante presidente de la Nación, general Reynaldo Bignone, que siempre ha sido accesible a la consulta periodística, se detuvo ante los hombres de prensa, surgió una orden de seguridad de que los camarógrafos de los canales capitalinos debían abandonar el salón. De tal manera, algunos periodistas radiales, muchos de ellos de paso por la sede gubernamental, tuvieron la oportunidad de dialogar con el mandatario, mientras que aquellos, destacados permanentemente en la casa, no pudieron lograr la nota.

Entretanto, es en el trabajo cotidiano donde la prensa comprueba que entre las declaraciones de los funcionarios, referidas casi siempre en términos elocuentes, sobre la importancia del periodismo, y la realidad, suele haber un trecho jalonado de dificultades de todo tipo.

BEAGLE: OPINION DE CALABRESI

MAR DEL PLATA, 1° (De nuestro corresponsal).— El nuncio apostólico, monseñor Ubaldo Calabresi, afirmó aquí que **la aceptación por parte de la Argentina de la propuesta del Vaticano sobre el conflicto del Beagle "significa la solución del problema"**.

Calabresi formuló esa apreciación en declaraciones periodísticas que hizo aquí, para asistir a la celebración del 25° aniversario de la creación de la arquidiócesis marplatense.

Secretaría de Información Pública: Proyectan Cambios

En el curso de la semana próxima, quizás el lunes, se elevará a la consideración del presidente Bignone un trabajo destinado a la reestructuración de la actual Secretaría de Información Pública, teniendo en cuenta el propósito del nuevo gobierno de dar una mayor fluidez a la tarea de tan importante organismo. A través de la Subsecretaría de Comunicaciones, según se pudo saber, se estarían realizando los trabajos pertinentes que serán puestos a disposición del presidente Bignone, quien luego establecerá las decisiones pertinentes. Se habla, por ejemplo, de la desaparición de la Subsecretaría Operativa y de una posible conducción de los organismos que quedarían por parte de la Secretaría General de la Presidencia. Asimismo se daría un mayor volumen de ingerencia a la actual Dirección General de Prensa, cargo que actualmente ejerce el señor Emilio Ibarra, complementándose con otras estructuras, todas ellas, se reiteró en un plan de estudio que debe ser examinado por el Presidente de la Nación.

En la tarde de ayer se efectuó en Chacarita uno de los homenajes a Perón. Asistieron diversas personalidades del Justicialismo.

ACTOS DEL JUSTICIALISMO EN LA CHACARITA, LA CATEDRAL, BALVANERA Y LANUS

Fue Evocada la Memoria de Perón

Diversos actos de homenaje **al general Juan Domingo Perón** se concretaron ayer, al cumplirse el octavo aniversario de su fallecimiento. El central se llevó a efecto en el cementerio de la Chacarita, en donde descansan los restos del ex presidente. Allí se reunieron unas cinco mil personas. Por la mañana hubo otro acto en la Iglesia Catedral metropolitana y luego en la Iglesia Balvanera. También el Movimiento Nacional Justicialista de Lanús hizo oficiar una misa en la parroquia San Juan Bautista de esa ciudad. En todos estos actos asistieron conocidas personalidades vinculadas al peronismo. También en distintas ciudades del interior del país se efectuaron ceremonias de homenaje.

● EN LA CHACARITA

La realización del acto de homenaje en la Chacarita, coincidió con el virtual levantamiento de la veda política, de acuerdo a lo anunciado oportunamente por el presidente de la Nación, general Reynaldo Bignone que señalaba que aquella restricción dejaría de tener vigencia desde el mismo momento de su asunción a la primera magistratura.

Presidieron la ceremonia las máximas figuras del peronismo político y sindical, entre quienes se encontraban el vicepresidente del Consejo Nacional, Deolindo Bittel, el titular de la Confederación General del Trabajo (Brasil), Saúl Ubaldini y el secretario general de las 62 Organizaciones, Lorenzo Miguel.

En la ocasión el único orador fue el presidente de la Comisión Nacional Permanente de Homenaje a Perón, general Ernesto Fattigatti, quien inició su discurso luego de escucharse un toque de clarín.

Sus palabras fueron varias veces subrayadas con aplausos de la concurrencia que se apretujó en los estrechos pasillos del sector de bóvedas del cementerio.

En varias oportunidades también fue interrumpido por consignas que solo lograban unanimidad de los presentes, cuando se referían explícitamente a Perón o a la Argentina, dado que otras, como vivas a Isabel o críticas a Bittel, mostraron a los asistentes divididos.

Durante el acto, sobrevoló el cementerio un helicóptero de la policía, que a su paso despertó cánticos hostiles. Las consignas antigubernamentales y antimilitaristas surgieron apenas el orador mencionó la guerra de las Malvinas. Se cantó entonces: "se va a acabar, se va a acabar, la dictadura militar" y "los chicos murieron, los jefes los vendieron".

Fattigatti, en su discurso, **exhaltó la doctrina de Perón y, especialmente el proceso de industrialización habido durante sus dos primeras presidencias.** Afirmó que de haberse seguido esa política, el potencial económico del país habría provisto a las Fuerzas Armadas de elementos técnicos y armamento tan sofisticado como el que usaron los británicos para reocupar las Malvinas. **"Si así hubiera sido** —agregó— **muchos muertos menos hubiésemos tenido y hasta habríamos ganado".**

Fatigatti elogió también **"la política internacional de Perón, diametralmente opuesta a la que siguieron los gobiernos desde 1955 hasta ahora".** Criticó especialmente a **"la conducción económica que asumió en marzo de 1976"** que asignó **"al país el papel de producir alimentos para los países industrializados".**

Concluido el acto, Lorenzo Miguel dijo que **"es emocionante la multitud que se ha hecho presente para recordar a su líder"** y afirmó que **"esto demuestra la vigencia de la doctrina peronista"** además, de destacar **"el buen comportamiento de la gente, que desde la mañana llegó al cementerio de la Chacarita".**

A su vez, Saúl Ubaldini sostuvo que **"aquí verdaderamente está el pueblo, aquí esta la realidad y eso nos indica que avanzamos por el buen camino, tanto la CGT —Brasil—, como las 62 Organizaciones y el partido".** Agregó que **"más que rendirle homenaje a Perón, venimos a rendir cuentas de nuestra lealtad, que nunca morirá".**

Los grupos sindicales se retiraron en compacta y numerosa columna, mientras entonaban el estribillo "CGT, 62, contra toda la traición" y fustigaban a los dirigentes de la CGT —Azopardo—.

MANIFESTACION LUEGO DE UNA MISA

Al término de la misa conmemorando el octavo aniversario de la muerte del ex presidente teniente general Juan Domingo Perón, realizada en la iglesia de Balvanera, se llevó a cabo una manifestación protagonizada por una parte del público asistente.

Grupos juveniles del peronismo, calculados en unas 500 personas, se encolumnaron desde la iglesia hacia la calle Rivadavia, por la cual doblaron entonando estribillos partidarios y de crítica al gobierno.

Los grupos avanzaron ocupando toda la calzada en dirección al Congreso de la Nación, frente al cual se estacionaron para reiterar sus canciones y estribillos.

Allí permanecieron largo rato y en varias ocasiones entonaron la marcha de "los Muchachos peronistas"

Durante el desplazamiento de la columna peronista dos carros de asalto abrieron paso a su marcha.

● MATERA

El Movimiento de Reafirmación Doctrinaria Justicialista, que preside Raúl Matera, dio a conocer una declaración al cumplirse el octavo aniversario de la desaparición del teniente general Juan Perón.

Con tal motivo, el Movimiento **"evoca su augusta figura y reafirma su decisión de continuar bregando por la vigencia de los principios doctrinarios que informaron su fecunda acción, al servicio del bienestar del pueblo y la grandeza de la Patria".**

Agrega que **"frente a las singulares circunstancias que vive la República, la obra y el pensamiento de Perón, asumen los contornos de un rumbo hacia la reconstrucción del país"**

INFORME DE INTERIOR ACERCA DE SECUESTROS

El Ministerio del Interior informó ayer que la investigación sobre las denuncias sobre "supuestos secuestros" que recibió esta cartera desde mayo último no son de competencia del Poder Ejecutivo y que por consiguiente deben ser dirigidas a la Justicia.

● EL TEXTO

La información oficial expresa textualmente que:

"1) Que un detenido examen demuestra que se vinculan con hechos que, de haber existido, habrían configurado delitos cuya investigación es ajena a la competencia del Poder Ejecutivo Nacional.

"2) Que muchas de las presentaciones hacen mención a causas judiciales concernientes a los hechos referidos.

"3) Que si el Ministerio recibe solicitudes para conocer el paradero de personas, tal hecho responde principalmente a razones humanitarias y su actuación consiste en requerir información a los organismos competentes y comunicar los resultados a los solicitantes sin que con esto sustituya la actividad de los tribunales de Justicia.

"4) Que por lo expuesto se hace saber a quienes efectuaran dichas presentaciones que deben dirigir las mismas a los señores jueces que corresponden con los recaudos y formas previstas en las leyes procesales".

Servicio de Lunch a créditos sin anticipo - Cuotas fijas
"SANDWICHERIA SAN PABLO"
Le ofrece:
Torta, motivo, masas, simples, triples, chips, americano, saladitos, calentitos, helados, cristalería, mozos, centro flores, bebidas, hielo, etc.
100 Personas 10 ctas. ..... $ 1.149.000
50 Personas 10 ctas. ..... $ 610.000
Disponemos salones de fiesta y residencias.
SALGUERO 86 EMILIO MITRE 800

"DEBEN CONFIAR EN EL PUEBLO"

El justicialismo exhortó ayer a las Fuerzas Armadas **"a la unidad"**, y les advirtió que **"debe implementarse, sin dilaciones, sin exclusiones y limpiamente, el retorno a la vigencia irrestricta de la Constitución Nacional y de la ley"**, ya que **"no tienen más alternativas que confiar en el pueblo argentino".**

En el documento, que lleva la firma de los consejeros nacionales del Partido Justicialista —Deolindo Bittel, Néstor Carrasco, Lázaro Roca, Rubén Saboli, Osvaldo Carballo, Herminio Iglesias, Juan Murgia, Rosaura Isla, Julio Obeid y Carlos Montenegro— y que debía haber sido leído frente a la tumba que guarda los restos del general Perón, por el vicepresidente primero Deolindo Bittel, se denuncian también **"las élites mesiánicas que subvirtieron y corrompieron el pensamiento de las Fuerzas Armadas, separándolas del pueblo y pretendiendo ponerlas al servicio de intereses nacionales".**

Recuerda más adelante que en el momento del conflicto con Gran Bretaña, el justicialismo optó por postergar **"legítimas reivindicaciones y quienes la víspera fuimos víctimas de despiadada represión, acompañamos solidariamente a los combatientes".** También añade que esa corriente política denunció **"ante el mundo al enemigo de los pueblos, el imperialismo y el colonialismo que usted combatió toda su vida"**, y destaca que **"América latina y el Tercer Mundo nos comprendieron y acompañaron y allí se reveló en toda su visionaria grandeza, la política de la tercera posición que usted sostuviera hace cuatro décadas".**

"Hoy —continúa— **llega la hora de la reconstrucción y de la responsabilidad y ponemos sin condiciones nuestro esfuerzo al servicio de la institucionalización, reconstrucción y pacificación de la República y exigimos —como uno de los basamentos del futuro común— que se establezcan todas las responsabilidades de este trágico desenlace que enluta, entristece e indigna a la familia argentina".** El documento convoca a la **"población a movilizarse para exigir la devolución de la soberanía política al pueblo y promover la concertación de un plan de emergencia".**

La "Multi" Reiterará Reclamos

La Multipartidaria reiterará su reclamo de rectificación de la política socio económica y de que se fije una **"fecha concreta"** de elecciones generales en una declaración destinada a **"tomar distancia"** del gobierno del general (RE) Reynaldo Bignone, adelantaron ayer voceros del nucleamiento.

Esa declaración se difundiría la semana próxima, probablemente el jueves, tras una reunión de jefes de los cinco partidos que integran la Multipartidaria.

Algunos sectores que integran el nucleamiento otorgan al factor socio económico una prioridad sobre el aspecto político y ponen en dudas que el ministro de Economía, José Dagnino Pastore, pueda realizar los cambios necesarios para revertir la crisis económica, una de las más graves de la historia

Integrantes del secretariado permanente de la Multipartidaria mantuvieron contactos en los últimos días destinados a realizar una reunión de jefes políticos para, fundamentalmente, analizar el encuentro que celebraron el pasado jueves con el general Bignone

● Robledo: "Que Logre Consenso"

El dirigente justicialista Angel Federico Robledo dijo que desea "de todo corazón que el presidente Bignone consiga generar el consenso suficiente como para atravesar esta transición hasta el día del comicio general en forma ordenada, rectificando todo lo que deba rectificar, para que en definitiva se pueda iniciar desde hoy el camino de la recuperación nacional".

En declaraciones radiales, el ex ministro del Interior y Defensa durante el último gobierno peronista, sostuvo que el actual "es uno de los momentos más difíciles del país, porque se han acumulado problemas de vieja data con otros de reciente data, pero todos de honda dramaticidad".

Al referirse a la figua del ex presidente de la Nación, teniente general Juan Domingo Perón, de quien ayer se cumplió el octavo aniversario de su muerte, expresó que "la reivindicación de la justicia social concreta como un hecho cierto, práctico y viviente, indudablemente importó una transformación fundamental a la política argentina."

Malvinas: Ferroviarios, Paro por Caídos

El servicio ferroviario se paralizará hoy por lapsos de 10 minutos, a partir de las 10, las 16 y las 22, en cumplimiento de un paro decretado por los señaleros "como homenaje a nuestros soldados que ofrendaron su vida en defensa de nuestra soberanía" en las islas Malvinas.

La medida, dispuesta por la Asociación de Señaleros, está en conocimiento del Ministerio de Trabajo y de la Empresa Ferrocarriles Argentinos, que no opusieron reclamos a su concreción.

La fecha fue elegida por los señaleros debido a que se cumplirá hoy el tercer mes desde que las Malvinas fueron ocupadas transitoriamente por Fuerzas Armadas argentinas.

Mientras tanto, avanzan las tratativas entre los gremios no alineados y la CGT de Azopardo para concretar la semana próxima un paro de 15 minutos,

● TEXTILES

La Obra Social para el Personal de la Industria Textil (OSPIT), continuando con el plan de integración de sus servicios sociales, acaba de inaugurar un moderno consultorio externo de odontología en el sanatorio "Stella Maris" de la entidad, sito en Chiclana 3311, de esta Capital.

Se atenderán las siguientes especialidades: ortodoncia y ortopedia maxilar, cirugía, odontopedriatría y endodoncia.

● MERCANTILES

La Secretaría de Turismo y Deportes de la Federación Empleados de Comercio, comunicó que quedó abierta la inscripción de la Colonia Infantil de invierno para niños de 6 años (cumplidos) y 13 años.

Para ampliar la información o inscribirse, deberán concurrir a la organización, Rivadavia 1445, 2° piso, oficina 17, de lunes a viernes de 10 a 19.30, o delegación Belgrano, Virrey del Pino 2750.

Es indispensable la presentación del carnet sindical (cuota al día) y último recibo de sueldo.

MARITIMOS: AUMENTO O HUELGA

La Coordinadora Reclamó una Mejora Salarial Antes del 14

La coordinadora de gremios marítimos reclamó un **"inmediato"** ajuste salarial para los trabajadores de dos empresas estatales, al tiempo que advirtió que si el pedido no es satisfecho antes del 14 de este mes, ese día se adoptarán **"medidas conducentes que posibiliten el logro de dicho propósito".**

Los marítimos exigieron **"una inmediata adecuación"** de los salarios de los trabajadores de Yacimientos Petrolíferos Fiscales (YPF) y de la Empresa Línea Marítima Argentina (ELMA) con los que reciben los obreros del sector empleados en firmas privadas.

● PLAZOS

En cuanto al tenor de las medidas que se aplicarán en caso de no prosperar los reclamos, fuentes gremiales no descartaron la adopción de acciones **"drásticas" para el miércoles 14, fecha establecida como plazo para la obtención de una respuesta.**

Por otra parte, el dirigente Enrique Venturini (electricistas navales) precisó que "en el caso de YPF los trabajadores están cobrando un 62 por ciento menos que sus similares de las empresas privadas que transportan carga líquida".

Agregó que en ELMA **"las diferencias andan en el orden del 45 por ciento"** y que en ambos casos **"esta angustiosa situación se debe al congelamiento de los salarios de los trabajadores estatales, dado que las firmas privadas siguen dando aumentos".**

Señaló que los salarios de los trabajadores del sector en ambas empresas están paralizados desde noviembre del año pasado y reiteró que **"la situación es dramática".**

La coordinadora, que agrupa a ocho organizaciones no intervenidas del sector de la Marina Mercante, se reunió ayer por la mañana para analizar el problema.

● RECLAMO

A su término emitió el comunicado reclamando el inmediato ajuste salarial, al tiempo que subrayó que actuará para obtener **"la anulación de todo lo que implique restricción de los derechos gremiales".**

En tal sentido se requirió **"el inmediato retorno a las leyes que regían (antes de marzo de 1976) la acción gremial"** y la derogación de las actuales leyes de Asociaciones Profesionales y de Obras Sociales.

● INTERSINDICAL

El Movimiento Nacional Intersindical (MNI), propuso "la constitución de un gobierno cívico-militar de transición que, presidido por un plan de recuperación económico-social, revierta la situación actual y se restablezca la institucionalización del país".

Reclama, entre otras medidas, que "se levante el estado de sitio, las intervenciones en los gremios, se deroguen las vedas sindicales y política y la Ley de Asociaciones Gremiales de Trabajadores y que se otorgue un aumento

DIO EL GREMIO AMPLIO APOYO AL DIRIGENTE ROGELIO PAPAGNO

Un plenario de representantes de seccionales de todo el país de la intervenida Unión Obrera de la Construcción (UOCRA), que se efectuó en la sede de la CGT, sita en Brasil 1482, dio su respaldo unánime a Rogelio Papagno, último secretario general de dicho gremio.

Participaron también del plenario secretarios generales y miembros de comisiones ejecutivas de las agrupaciones adheridas al Movimiento Unificado Nacional de Obreros de la Construcción (MUNOC), Lista Marrón de 44 regiones del país y miembros de comisiones internas de 28 obras, que integran el cuerpo de delegados de la Capital y el Gran Buenos Aires.

● RECONOCIMIENTO

El plenario emitió una declaración que expresa "su total e irrestricto apoyo al último secretario general de la UOCRA y actual secretario adjunto de las 62 Organizaciones Gremiales Peronistas, Rogelio Papagno, en reconocimiento a su indeclinable labor en defensa de los intereses de los obreros de la construcción y en reconocimiento a su condición de permanente luchador por los principios doctrinarios que legó el teniente general Juan Domingo Perón".

Asamblea del Personal de Cine

El secretario adjunto del Sindicato de la Industria Cinematográfica Argentina (SICA), Miguel Lapa, informó que la comisión directiva de dicha organización sindical convocó a sus afiliados a asamblea general ordinaria y extraordinaria para mañana, a las 10, en su sede social de Juncal 2029.

● TEMARIO

Se tratará un orden del día que incluye aspectos institucionales, sindicales y de obra social.

La organización exhorta a los afiliados a hacerse presentes a la asamblea provistos de las correspondientes credenciales y el carnet sindical al día.

Portuarios Piden Aumento de Emergencia

El movimiento portuario "Nuevo Rumbo", que encabeza Genaro Ayala, solicitó una audiencia con carácter de urgencia al capitán del puerto de Buenos Aires, capitán de navío (RE) Hugo Dietrich, a fin de solicitar un urgente aumento salarial acorde con el costo de la vida para los estibadores portuarios.

● NOMBRAR DELEGADOS

En caso de concretarse esa entrevista, también reclamarán que se nombren delegados de los estibadores con el propósito de que ejerzan un estricto control del reglamento provisorio de trabajo en la zona portuaria.

● PLAYAS CONTAINERAS

También solicitarán que se extienda la jurisdicción portuaria a todas las playas containeras hasta 30 kilómetros del puerto, como ocurre en la mayoría de los puertos del mundo y que las dictaminaciones que tengan lugar por inspección en los sitios de trabajo se efectúen al pie de los buques.

Asimismo, como una actitud de solidaridad hacia aquellos estibadores que se encuentran desocupados, el movimiento "Nuevo Rumbo" reclama que se prohiban definitivamente toda clase de turnos corridos cuando se encuentren obreros que han quedado sin trabajar y pide que se deje sin efecto la resolución 12 + 78 donde se contempla que el estibador que no ha llegado a 80 jornales en el año queda automáticamente eliminado del registro portuario, por tratarse de que el que no lo hace es por falta de trabajo y no por ninguna otra causal.

CGT (Azopardo) Trata Unidad

El consejo directivo de la CGT de Azopardo deliberará hoy, a las 11, a fin de considerar la respuesta de esa central obrera al planteamiento de unidad en torno de "una CGT sin aditamentos" y la posibilidad de realizar un cese de actividades en homenaje a los soldados caídos en las islas Malvinas, que le formularon 40 organizaciones no alineadas

● PLENARIO

Dentro de esa propuesta de unidad, figura también la intención de efectuar un plenario de secretarios generales para que designe la nueva conducción de la "CGT sin aditamentos", para lo cual gestionarán permiso, en caso de concretarse, para realizarlo en Azopardo 802, o sea la sede tradicional y auténtica de la Confederación General del Trabajo de la República Argentina, en cuyo salón de actos hace varios años que no tienen lugar reuniones gremiales como consecuencia de su disolución.

Como es de conocimiento, un conjunto de organizaciones sindicales formularon una presentación a la justicia en reclamo de los bienes de la CGT, incluido precisamente ese edificio, que "pertenece a los trabajadores porque fue construido con el aporte de ellos mismos".

En los últimos días se intensificaron las gestiones de unidad definitiva del movimiento obrero, durante varias reuniones que realizaron Luis Etchezar (La Fraternidad), Rodolfo Soberano (molineros), Hugo Barrionuevo (fideeros), por la CGT de Azopardo, con Ramón Valle (seguros), Manuel Díz Rey (viajantes), Fernando Donaires (papeleros) y Osmar Taglia (barraqueros), en representación de las 40 organizaciones no alineadas.

Simultáneamente, Alberto Cladera (carga y descarga) fue facultado por los 40 para mantener conversaciones sobre el tema unidad con el secretario general de la CGT-Brasil, Saúl Ubaldini.

GAS AL INSTANTE
GARRAFAS Y CILINDROS
ALGAS
CAPITAL Y SUR
GRAN BS. AS. 86-3999
NORTE: 768-3071
OESTE:
651-9114-3525

METALÚRGICOS CON MIGUEL

BAHIA BLANCA, 1° (De nuestro corresponsal).— Un plenario de delegados y representantes del personal de la seccional Bahía Blanca de la Unión Obrera Metalúrgica decidió desconocer el alineamiento de un sector del gremio con el dirigente Luis Guerrero, reiterando su apoyo a Lorenzo Miguel.

El comunicado local, que firma Quiroga, delegado normalizador de la UOM, dice que se ha resuelto constituir una comisión a fin de elaborar un plan de trabajo "a desarrollar en los distintos frentes conforme a los evaluado y la línea tradicional de la organización".

Asimismo, hace constar que "no se autoriza ni se reconoce una supuesta representación de la UOM, encabezada por el representante de la seccional Avellaneda, Luis Guerrero

Usted, que paga sus impuestos, está tranquilo.
RENTAS
Le recordamos los próximos vencimientos:

IMPUESTO A LOS AUTOMOTORES
5 DE JULIO. Vencen partidas impares.
12 DE JULIO. Vencen partidas pares.
2da. cuota

INGRESOS BRUTOS
CONVENIO MULTILATERAL
5 DE JULIO vence el plazo para el pago del anticipo correspondiente a mayo de 1982.

INGRESOS BRUTOS
20 DE JULIO. Vencen partidas impares.
26 DE JULIO. Vencen partidas pares.
3er. bimestre (mayo/junio)

PROVINCIA DE BUENOS AIRES
Dirección Provincial de Rentas

VIVIR COSTO 8% MAS

Se Dijo que Influyó el Valor de la Carne

Los precios al consumidor aumentaron durante junio pasado en alrededor de un ocho por ciento, informaron fuentes del Instituto Nacional de Estadística y Censos (INDEC).

Esta alza en el costo de la vida se produjo junto a un incremento que oscila entre el 10 y el 11 por ciento en el caso de los precios mayoristas, los cuales estuvieron fuertemente influidos por los efectos de la devaluación del peso argentino durante mayo y junio.

Los precios al consumidor reciben el impacto del aumento que tuvo el valor de la carne en los primeros días del mes pasado.

En la primera quincena de junio la carne tuvo un incremento que supera el 45 por ciento, tras la tranquila evolución que tuvo el valor desde el inicio de 1981.

El incremento de los precios de los artículos consumidos por la familia, estuvo influido también por la incesante remarcación de valores de una serie de artículos para el hogar, medicinales y diversos servicios.

De confirmarse estos aumentos en los precios, el nivel de inflación en el primer semestre del año sería del 43,1 por ciento.

Esta cifra es apenas 3,8 puntos inferior al ajuste de precios al consumidor que tuvo la economía en el primer semestre de 1981, a pesar de la drástica política antiinflacionaria aplicada por el ex ministro de Economía Roberto Alemann.

Los precios mayoristas en el primer semestre de este año tuvieron un ajuste del 60,5 por ciento, solo dos puntos por debajo del crecimiento que tuvieron los precios en igual período de 1981.

El aumento de precios mayoristas está influido por la devaluación del 21 por ciento del peso durante mayo y del 8 por ciento durante el mes pasado.

Un fuerte aumento tuvieron los precios agropecuarios, así como los industriales.

Los agropecuarios se elevaron como consecuencia del aumento de la carne, y del efecto precio que provoca el alza del tipo de cambio.

Los industriales inducidos por los temores que provoca un posible "acuerdo de precios", elevaron considerablemente los precios.

PASTORE PROPUSO UNA CONCERTACION DE PRECIOS

Para Evitar la Inflación

El nuevo ministro de Economía, José Dagnino Pastore, propuso a entidades empresarias un acuerdo de precios para evitar una "estampida inflacionaria", según trascendió anoche en medios de la Unión Industrial Argentina, entidad ante la cual había expuesto los lineamientos del nuevo plan económico el secretario de Industria designado, Luis Gotheil.

Esta propuesta, al parecer, tiende a equilibrar, según el criterio de Dagnino Pastore y Gotheil, las correcciones que estos deberán hacer a su primitivo proyecto económico, luego que éste sufriera los embates de la propia UIA, del próximo presidente del Banco Central, Domingo Cavallo y del propio general Bignone.

Al parecer, Bignone habría convocado ayer mismo a Dagnino Pastore para decirle que aquel proyecto podría en algunos de sus aspectos crear fricciones políticas, y que había que compatibilizarlo con el de la Multipartidaria. Como se recordará, en su reunión con los dirigentes políticos, el general Bignone expresó que acordaba en líneas generales con los lineamientos económicos propuestos por la Multipartidaria.

La diferencia entre el primitivo proyecto Dagnino Pastore-Gotheil y la Unión Industrial Argentina, reside en que esta sostuvo en declaración reciente que la reactivación económica debía basarse en la dinamización del mercado interno, tesis que el ministro reputaba inflacionaria y sostenía que había que basarse en la promoción de las exportaciones. Ahora buscaría compensar las concesiones al sector industrial arrancándole un compromiso de estabilización de precios, al que éste aparentemente se resistiría.

Respecto al economista cordobés Cavallo —autor del proyecto que intentó inaugurar el general Liendo durante su interinato presidencial de finales de año— anoche se confirmó que había aceptado el cargo de presidente del Banco Central, luego de consultar con un "alto jefe militar", no individualizado, que podría ser el propio Liendo.

El nombramiento de Cavallo traería la confirmación de Jorge Caminotti (miembro como aquél de la Fundación Mediterránea) en Comercio Exterior. Como vicepresidente del Banco Central fue designado Rodolfo Clutterbuck, a quien se encomendaría específicamente la superintendencia del sistema financiero.

Otro problema surge en la secretaría de Hacienda, ya que Alietto Guadagni —socio y amigo de Dagnino Pastore, quien se encuentra en España siguiendo el Mundial— declinó el ofrecimiento, y otro tanto hizo Enrique Folcini, muy ligado a Martínez de Hoz y, por eso mismo, sumamente resistido por la mUltipartidaria. Dagnino Pastore habría pensado ahora en Dante Simone, actual embajador ante los organismos internacionales de Ginebra.

LA INDEXACION DE UN CREDITO ES "ALGO JUSTO"

La Corte Suprema admitió la justicia de una demanda para que se indexe un crédito prendario otorgado a una empresa que luego quebró y recordó que la forma de actualización queda siempre al "prudente criterio de los jueces en cada causa".

La Corte dispuso que se indexe un crédito que el Banco Nacional de Desarrollo otorgó mediante prenda a la empresa Copaca SAIC que entró en proceso concursal.

La Sala C de la Cámara Comercial había fallado diciendo que no correspondía el reajuste del crédito prendario por aplicación de la Ley 21.309.

Por este régimen "no corresponde la actualización, ajuste o indexación, ya sea legal o convencional, por el período posterior a la sentencia declarativa de quiebra".

La Corte expresó que la Sala C de la Cámara Comercial no interpretó adecuadamente esa ley y remitió para fundamentar la indexación al caso "Marrone Roberto c/ Egom SAC s/ quiebra."

Descarnado Panorama Trazó Krieger Vasena

El ex ministro de Economía Adalbert Krieger Vasena trazó un descarnado panorama de la situación económica nacional que deberá enfrentar el nuevo titular del Palacio de Hacienda y sostuvo que el sector agrario será "un muy importante instrumento para el manejo de una política exterior independiente".

Krieger Vasena disertó sobre la deuda externa argentina y analizó las causas que llevaron al país a la crisis económica en la cual se encuentra inmerso.

"Como lo demuestra una vez más la historia de la posguerra —señaló Krieger Vasena—, el sector agropecuario, cuando se le dan a través de políticas cambiarias adecuadas los estímulos necesarios, es capaz de producir grandes saldos exportables".

"El tener la capacidad de producir y exportar grandes cantidades de productos agrícolas es una ventaja comparativa que solo muy pocos países del mundo tienen", añadió el ex ministro.

Explicó que "como hemos visto en los últimos años, este potencial agrícola no solo da ventajas económicas, sino que constituye un muy importante instrumento para el manejo de una política exterior independiente".

Sin embargo condicionó el éxito de la economía basada en los recursos agropecuarios en una "firme (y ahora más que nunca) política fiscal que contenga el gasto público y sin una adecuada política monetaria, resulta cada vez más doloroso el proceso de las modificaciones cambiarias".

Advirtió además que "escuchamos con alarma voces que hablan de una reactivación de toda la economía proponiendo medidas que son conflictivas entre sí".

EXPECTATIVAS POR AUMENTOS SALARIALES

En medios sindicales y empresarios se **aguarda con expectativa la decisión que la nueva conducción económica del gobierno deberá adoptar sobre el ajuste de los salarios pautados para los empleados públicos.**

El aumento salarial debía entrar en vigencia a partir de ayer **pero la crisis política-militar que derivó en el cambio de gobierno impidió a las autoridades salientes adoptar una decisión.**

El incremento salarial estaba pautado desde marzo pasado cuando el gobierno del ex presidente Leopoldo Galtieri decidió instrumentar un impuesto a los activos financieros para financiar con recursos genuinos el aumento de las remuneraciones de los empleados estatales.

Antes de adoptarse una definición sobre las remuneraciones de los empleados públicos, **el gobierno daría a conocer los aumentos en los ingresos para los jubilados y pensionados que oscilaría entre un 15 y un 20%.**

Los trabajadores del estado tienen congelados los salarios desde comienzos de año, lo cual motivó que en términos reales sufrieran una retracción del orden del 43,1%.

El aumento salarial se anunciaría dentro de un paquete de medidas que dará a conocer el ministro de Economía José María Dagnino Pastore en los próximos días.

En el anterior gobierno militar del general Galtieri existían dos posiciones para otorgar el aumento. La propuesta por el ex ministro de Economía Roberto Alemann de elevar las remuneraciones en un 10%, más un adicional fijo de 500.000 pesos y la de la Secretaría de Planeamiento de elevar los salarios actuales en un 30 por ciento.

Fuentes del ministerio de Acción Social informaron que el aumento para la clase pasiva oscilaría **entre el 15 y el 20%**, tal como informó CRONICA ayer.

● MANO DE OBRA

Durante el mes de mayo disminuyó la mano de obra empleada y el número de horas trabajadas en la industria manufacturera, en tanto que las empresas prevén el mantenimiento de los actuales niveles de ocupación.

Según la última encuesta sobre **"niveles ocupacionales"** realizada por la Universidad Argentina de la Empresa, durante abril y mayo un 46% de las empresas consultadas redujo personal ocupado, mientras que un 39% mantuvo igual nivel.

PUBLICAR ACTOS DE GOBIERNO, NECESARIO

El juez Federal Martín Anzoátegui sostuvo ayer que como consecuencia del "régimen republicano y representativo", es necesario dar a publicidad los actos de gobierno, pues "la ocultación no se concibe en una administración moral y responsable".

Anzoátegui sobre estas consideraciones se pronunció en una denuncia contra los directivos de la Comisión Nacional de Valores porque supuestamente dieron a publicidad una resolución sobre un agente de bolsa que no se encontraba firme.

La Comisión Nacional de Valores había sido denunciada de presunta violación de secretos y de incumplimiento a los deberes de funcionario público.

Anzoátegui dictó el sobreseimiento definitivo en la causa y sostuvo que "no se comprobó que la comisión fuera responsable de la publicidad de la resolución" sobre el agente de bolsa.

La resolución sobre la comisión de presunta maniobra por parte del agente de bolsa que "supuestamente compraba barato para sí y vendía al mayor precio para sus clientes" se publicó con gran despliege en los periódicos, pero nada de ello comprobó una investigación realizada por la justicia de instrucción.

El juez Anzoátegui al respecto señaló que la Comisión Nacional de Valores no violó secretos o la confidencialidad de las operaciones.

Dólar, Estable; Tasas, Arriba

A un ritmo leve pero sostenido se mantuvo ayer la tendencia ascendente de las tasas de interés, sin que el sistema financiero haya acusado recibo de las últimas medidas monetarias, en tanto que tras la minidevaluación del miércoles, el mercado cambiario permaneció ayer estable.

Pese a haber pasado el fin de mes y regir desde ayer una rebaja de un punto y medio en el efectivo mínimo de las entidades, amén de tener que emitirse el miércoles 1,2 millón de pesos por el resultado negativo de la licitación de letras de Tesorería del miércoles, el sistema financiero no mostró tener presente ese eventual incremento de la liquidez.

En el mercado interfinanciero (call money), la colocación de fondos entre entidades se concretó ayer, a tasas de entre el 87 y el 90% anual nominal a 7 días, es decir entre 3 y 4 puntos por sobre las correspondientes a la antevíspera.

Por lo que hace a los rendimientos de pizarra, estos continuaron observando la misma tendencia levemente creciente de los últimos días, tanto para colocaciones a una semana como a un mes, aunque sin variar los topes máximos del mercado que permanecieron, respectivamente, en el 78 y el 84% anual nominal.

Mientras tanto, el mercado cambiario se mantuvo estabilizado luego de la minidevaluación que alcanzó al 0,96% para la transferencia y al 0,65% para el billete, acumulando en el total de junio un reajuste del tipo de cambio del 7,88 y el 9,9%.

De tal forma el dólar transferencia se cotizó ayer a $ 15.700 comprador y $ 15.750 vendedor, mientras que el billete permaneció en los $ 15.600 para el tipo comprador.

A partir de hoy, el comportamiento del mercado estará influido, como es obvio, por la dirección que tomara la política en el área según los anuncios del general Bignone.

FEDERAL S.A.

(Delbene Hnos. y Sabia Ltda.)

Convócase a los señores accionistas de Federal S.A. (Delbene Hnos. y Sabia Ltda.) a Asamblea Ordinaria para el día 19 de julio de 1982 a las 18 horas en el domicilio legal de la Sociedad sito en la calle Viamonte 1328, 8º piso de la Capital Federal, para tratar el siguiente:

ORDEN DEL DIA

1º Designación de dos accionistas para aprobar y firmar el Acta de Asamblea.

2º Consideración del Estado de Evolución del Patrimonio Neto modificado por afectación del Revaluo Técnico para absorber pérdidas acumuladas en ejercicios anteriores y su incidencia en el resto de Estados Contables.

3º Consideración del Estado de Resultados, Cuadro I Anexo "F" y Notas a los Estados Contables (Punto 4) correspondientes al Ejercicio cerrado el 31-10-81 modificados por razones de exposición.

4º Ratificación del dividendo en acciones aprobado por Asamblea Ordinaria celebrada el 26-2-82 por $ 7.365.380.000.

5º Modificación de la clase de acciones a emitir por distribución del Revaluo Ley nº 19742 aprobado por la Asamblea Ordinaria celebrada el 26-2-82.

El Directorio

NOTA: Se recuerda a los Señores accionistas que para asistir a la Asamblea deberán depositar sus acciones en la forma y plazo establecidos en el art. 238 de la Ley 19550 en el domicilio legal de la Sociedad, Viamonte 1328, Piso 8º, Capital Federal, en el horario de 11 a 16.30 horas, de lunes a viernes, hasta el 13 de julio de 1982.

SANDWICHES

100 SIMPLES $ 80.000
100 TRIPLES $ 90.000
1 Kg. MASAS $ 46.000
LUNCH 50 PERSONAS
TOTAL $ 1.400.000

CONFITERIA "LE CANOT"
Av. J. B. Alberdi 6901
CAPITAL

TARIFAS

Autotransportistas Esperan el Aumento

El presidente de la Cámara de Autotransporte de Pasajeros, Roque Fantino, expresó ayer, al referirse a un posible aumento en las tarifas, que "nosotros esperamos que se recompongan los cuadros generales, y en esa recomposición está el problema tarifario".

En declaraciones realizadas a una emisora agregó que "en marzo, abril y mayo presentamos documentación en el Ministerio de Obras y Servicios Públicos sobre la evolución de los costos, porque mientras las tarifas estaban congeladas, los costos tomaron una carrera bastante ascendente".

"El sector —afirmó el empresario— está comprometido, de manera que nos obliga a pedir que se instrumenten medidas técnicas o de cualquier índole, porque este servicio se presta a muchas personas, alrededor de 2.000 millones de pasajeros anuales, que requieren ser bien atendidos".

Al ser consultados sobre cuál sería el incremento del boleto mínimo, dijo que, "todavía no hemos fijado escalas, nosotros vamos tomando los insumos y la incidencia en los aumentos. Pero —enfatizó— entendemos la situación general de los usuarios, por lo que no pretendemos un gran aumento".

● **SISTEMA**

A partir de hoy Ferrocarriles Argentinos instrumentó un servicio multimodal de transporte, con la participación de camiones, para asegurar el movimiento de mercaderías "puerta a puerta".

Contemporáneamente la empresa anunció que extenderá las ventajas de esa modalidad a todos los tráficos, anticipando que será necesario un reajuste de tarifas de transporte por vagón.

QUEROSEN: ¡OJO REVENDEDORES!

LA PLATA, 1° (De nuestro corresponsal).— Las autoridades provinciales han dispuesto terminar con los abusos de quienes aprovechando las necesidades populares especulaban en la venta del querosén. En efecto, la Dirección de Inspección General de la Municipalidad, reiteró la existencia de personas ocupadas en la reventa de dicho combustible que, una vez detectadas, serán severamente sancionados.

La aparición de los especuladores con la venta de querosén, surgió inmediatamente luego que el fluido comenzara a escasear

En la mayoría de los casos, son inescrupulosos que procuran usufructuar con las largas filas de usuarios que esperan ser abastecidos del combustible. El ahorro de tiempo, implica abonar por cada litro de querosén una suma superior a la establecida oficialmente, que en algunos casos, llega al ciento por ciento. En tal sentido las autoridades bonaerenses emprendieron una vasta campaña para individualizar este tipo de maniobras que han pasado a ser comunes en distintos distritos de la provincia de Buenos Aires.

VILAS Y CAROLINA DE MONACO YA VIVEN JUNTOS

• Los fotografiamos en París
• Grace Kelly está furiosa
• ¿Carolina? refeliz
• Hay un escándalo brutal

Nuestra nota tiene tantos chimentos, que Ud. terminará chupándose los dedos.

REVISTA TAL CUAL

La revista que da lo que la TV no puede.

© Editorial Perfil

Todo esto y mucho más por $15.000

FORMOSA: LA SOSTENIDA CRECIDA DEL PARAGUAY CREA GRAVES PROBLEMAS SOCIALES

Veinte Mil Personas sin Vivienda

FORMOSA, 1° (De nuestro corresponsal).— Toda la costa formoseña del río Paraguay, seguía soportando hoy una de las mayores crecidas registradas hasta la fecha, que dejó sin vivienda a más de 20.000 personas y anegó a 34 escuelas primarias en toda la provincia, de las cuales por lo menos 16 deberán ser reconstruidas íntegramente a un costo aproximado de 40.000 millones de pesos.

A pesar de la gran cantidad de refugiados, el estado sanitario de la población es bueno, pero las inundaciones han planteado graves problemas sociales en la provincia ya que, además de la pérdida de viviendas, unos 14.000 alumnos primarios se quedaron sin poder concurrir a clases y difícilmente podrán hacerlo aun cuando bajen las aguas, porque las escuelas quedarán en su mayoría inservibles.

Una reunión realizada hoy en el Ministerio de Economía de la provincia congregó, con la presencia del gobernador Rodolfo Rhiner, a funcionarios provinciales, y nacionales, y a integrantes de las Juntas Municipales y de Defensa Civil que, después de evaluar los daños producidos hasta ahora resolvieron que deben adoptarse medidas inmediatas y de mediano plazo para solucionar los graves problemas causados por estas inundaciones.

En esa reunión, sobresalió por lo dramático, el informe del área educacional, que detalló que la estructura primaria de Formosa está seriamente afectada y urge restablecerla ya que, en áreas de frontera especialmente, "las escuelas significan defensa de la soberanía".

En tanto, las aguas del río alcanzaron 8,15 metros y estaban estacionarias frente al puerto de Formosa, pero datos provenientes de la alta cuenca del Paraguay, indicaban que existían posibilidades de nuevas crecientes, por lo cual se estimó que el peligro subsistirá por lo menos una semana más.

Toda la zona ribereña de la ciudad estaba anegada hoy y sobresalía únicamente el frigorífico y matadero de Villa Jardín, que era defendido del avance de las aguas con terraplenes que a la vez se levantaban para salvaguardar el camino de acceso.

Las autoridades del establecimiento aseguraron hoy que seguirán produciendo durante todo el tiempo que sea posible, a la vez que alertaron sobre la necesidad de realizar los mayores esfuerzos para preservar al frigorífico en condiciones de abastecer a la población de carne.

"Una vez que aquí no se faene más, habrá 'vía libre' para los mataderos clandestinos con el peligro que eso significa para la salud de la población", dijo un funcionario del establecimiento.

Ayer se rompió una defensa construida a lo largo del camino de acceso al frigorífico y se vivió una dramática situación, cuando las aguas se escurrieron hacia el establecimiento.

Sin embargo, cuadrillas municipales recompusieron el vallado —un terraplén de 1,20 metros de alto— y achicaron el agua con bombas, mientras se disponía la construcción de otros terraplenes para defender la zona de la inundación.

Nuevas defensas se estaban construyendo también en distintos puntos de la ciudad con la altura necesaria para soportar una crecida de 8,32 metros frente al puerto, la máxima registrada hasta ahora, que se produjo en 1979.

Las autoridades seguían atentamente la evolución del caudal a la altura de Bahía Negra, aguas arriba del Paraguay, que había llegado a una marca máxima de 6,71 metros, pero sin estabilizarse. En tanto, en Puerto Pilcomayo, las aguas superaron casi por tres metros su nivel normal, cuando llegaron ayer a los 7,41 metros de altura.

Funcionarios de Defensa Civil explicaron que en varios puntos de la costa de Formosa el río tenía 40 kilómetros de ancho, alcanzado al desbordar las costas naturales que anegaron 1.200.000 hectáreas, una marca impresionante, aunque todavía por debajo de la excepcional superficie de 1,5 millones que quedaron inundadas durante la crecida de 1979.

Ayer llegaron a la provincia varios camiones enviados por el Comando del II Cuerpo de Ejército, transportando viandas, frazadas y otros elementos de auxilio para atender a los refugiados, equipo que originalmente estaba destinado a las tropas acantonadas en el sur del país por el conflicto bélico en las islas Malvinas, pero que no alcanzó a ser enviado.

Por su parte, personal de la Prefectura Naval recorrió la zona de las islas y prestó ayuda sanitaria a la población aislada, pero informó a su regreso que la situación estaba controlada en ese aspecto y que no había casos de enfermedades endémicas, propias de situaciones como estas.

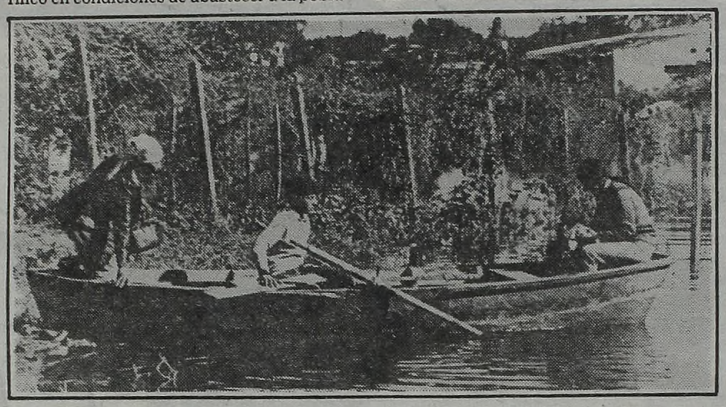

Momentos dramáticos vive la población formoseña. En las periferias de la ciudad, una familia se traslada en bote por las calles anegadas, creando un grave problema social.

Etapa de Alerta Para Corrientes

CORRIENTES, 1° (De nuestro corresponsal).— La onda de crecida del río Paraná llegó —desafortunadamente— al puerto local en las últimas horas. Según el informe dado a conocer hoy por las autoridades de la Prefectura Naval Argentina local, el hidrómetro indicó 5,33 metros, en creciente, lo cual significa que para este fin de semana entrará en vigencia la etapa de "alerta" del plan de emergencia, que se pone en marcha cuando la altura alcanza los cinco metros y medio.

● IMPORTANTE

La crecida en el Alto Paraná es notoria y el registro tomado en la mañana de hoy, era de 23.20 metros, también en aumento, lo cual gravitará en la zona de influencia del río Paraguay y sus afluentes, que ya está causando estragos en la provincia de Formosa.

● VARIOS DIAS MAS

La mayor altura de las aguas del Paraná, influirán notoriamente para que el Paraguay no desagüe con la rapidez necesaria, por lo que cabe concluir que la situación dramática que actualmente padece Formosa habrá de perdurar tal vez por varios días más, si es que no amaina la crecida del Paraná, para permitir el desagüe más o menos acelerado del Paraguay.

GRATIFICARE
Datos Ford Ranchera
C. 1030284
Celeste metalizada
TE. 208-5531
826-7959

TAMBIEN CRECE EL PARANA EN POSADAS: 66 EVACUADOS

POSADAS, Misiones, 1° (De nuestro corresponsal).— Se duplicó en las últimas 12 horas el número de personas evacuadas de los barrios ribereños en esta ciudad, ante el avance de las aguas del río Paraná en esos lugares.

Las bajas temperaturas que se registran en la región tornan aún más difícil la situación de las familias afectadas. No obstante, la asistencia que prestan la Prefectura local y la Junta Municipal de Defensa Civil contribuye a aliviar los inconvenientes a damnificados.

Hasta las primeras horas de hoy, eran 66 las personas evacuadas a las que se había dado alojamiento transitorio en dependencias municipales aledañas al balneario de la ciudad donde algún tiempo atrás permanecieron familias de refugiados sudasiáticos.

● ATENCION MEDICA

Del total evacuado, 39 son menores de edad, habiéndose dispuesto atención médico-sanitaria permanente, para prevenir enfermedades.

Se estima, sin embargo, que el total de evacuados, entre ellos quienes recibieron auxilio oficial y los que abandonaron las zonas inundadas por sus propios medios, sería superior al centenar.

El Alto Paraná, que ha visto en los últimos días sobrealimentado su caudal por abundantes lluvias producidas en territorio brasileño, donde tiene su cuenca, prosigue desbordándose.

En las últimas 24 horas el registro hidrométrico aumentó en 27 centímetros frente al puerto de esta ciudad. A la hora 6 de hoy el nivel registrado fue de 3,66 metros, estacionario.

En puerto Iguazú, algo más de 300 kilómetros aguas arriba de esta ciudad, en el mismo lapso mencionado las aguas ascendieron poco más de un metro, encontrándose hoy en los 23,20 metros con tendencia creciente.

● CRECE RIO URUGUAY

También el río Uruguay, en jurisdicción de la Prefectura de zona Alto Paraná, se encuentra en creciente.

Los registros hidrométricos correspondientes a la hora 6 de la fecha, proporcionados por la repartición fluvial, on los siguientes:

Río Iguazú: Andresito 4,40 crece; Iguazú 23,20 crece; Río Paraná: Libertad sin datos; Eldorado 17 crece; Libertador General San Martín 11,70 crece; Posadas 3,66 estacionario; Ituzaingó 3,02 crece; Ita Ibaté 3,75 crece.

Río Uruguay: Puerto San Javier 7,53 crece (el "alerta" comenzará a los nueve metros); Barra Concepción 7,48 crece (restando aún 3,50 metros para que entre en vigencia el "alerta" del plan inundaciones).

Mendoza: Intensos Trabajos Para Despejar Ruta a Chile

MENDOZA, 1° (De nuestro corresponsal).— Este fin de semana quedará posiblemente despejado en su totalidad el sector argentino del camino internacional a Chile, al registrarse hoy, por segundo día consecutivo, una jornada de buen tiempo que permitió que maquinaria de Vialidad Nacional realizará un intenso trabajo para habilitar la ruta taponada de nieve y grandes rocas desprendidas de los cerros.

Hoy se produjo la habilitación del camino entre Puente del Inca y Punta de Vacas, localidad esta última cuya población se encontraba virtualmente incomunicada desde hace diez días, al iniciarse el violento temporal de nieve y viento.

La Gendarmería informó que un primer relevamiento de la población en esas localidades permitió constatar su buen estado sanitario.

Mientras las máquinas de Vialidad trabajaban, otros equipos se dedicaron a la voladura con dinamita de grandes piedras desprendidas por acumulación de nieve en los cerros próximos a la ruta, que obstaculizaban la carpeta asfáltica en la zona de Polvaredas, antes de llegar a Uspallata.

Pese a la mejoría del tiempo, en Polvaredas, Puente del Inca y Punta de Vaca la acumulación nívea es casi de 80 centímetros, mientras que en la Villa de las Cuevas alcanza los 2 metros, con temperaturas inferiores a los 10 grados bajo cero.

En esta localidad, la última argentina antes del deslinde fronterizo, durante el pasado fin de semana se produjo la muerte de un menor.

Sin embargo, el estado general de la población es satisfactorio, según pudieron comprobarlo ayer helicópteros de la Cuarta Brigada con asiento en Mendoza.

Durante todo el temporal, que duró más de diez días y fue uno de los más intensos que se recuerdan en la provincia en los últimos tres lustros.

BRASIL: VEINTE MUERTOS

RIO DE JANEIRO, 1° (ANSA y AFP).— Cerca de 20 personas murieron en el estado de Río Grande do Sul, en el extremo meridional de Brasil, en las últimas 48 horas en razón del intenso frío que castiga la región.

Un total de 17 municipios registraron ayer temperaturas inferiores a 5 grados centígrados, siendo la mínima de 0,6 grado bajo cero, en el municipio de Vacaria.

En Porto Alegre ocurrieron, durante la semana, 10 muertes de bronconeumonía.

La información la suministró un funcionario de la coordinación de Defensa Civil añadiendo que tras los temporales registrados la semana pasada, la temperatura en el estado oscila entre cuatro y seis grados centígrados. El funcionario agregó que 10 de las 20 muertes ocurrieron en Porto Alegre.

El secretario general de Defensa Civil del ministerio de Interior, general Aníbal Gurgel do Amaral, anunció que los temporales registrados la última semana en el sur y centroeste brasileño dejaron unas 10.000 personas sin techo.

CHILE: HAY 18 VICTIMAS FATALES

SANTIAGO, Chile, 1° (ANSA).— Dieciocho muertos, más de dieciocho mil personas damnificadas y cuantiosos daños materiales que todavía no se logran evaluar, son las consecuencias del temporal más intenso que ha azotado a este país en los últimos años.

Así lo señala el último informe oficial entregado por el gobierno. El documento indica que en todo el país resultaron destruidas 578 casas y con diferentes daños 3.161.

● CAMINO CORTADO

La ruta internacional que une a Los Andes (Chile) con Mendoza (Argentina) es la que sufrió más graves daños a raíz del temporal de nieve, lluvia y viento que azotó a este país el pasado fin de semana.

Las autoridades del Ministerio de Obras Públicas informaron que los rodados de nieve y lodo interrumpieron la ruta internacional en varios tramos agregando que la vía estará fuera de servicio aún por varios días.

El brigadier general Bruno Siebert, ministro de Obras Públicas, informó que la nieve acumulada en la carretera internacional José de San Martín alcanza a cuarenta centímetros cúbicos.

El personero informó también que debido al último violento temporal de mal tiempo permanecen interrumpidos cuatro caminos nacionales y se han restablecido otros quince.

El general Siebert estimó que deberán invertirse más de dos millones de dólares para reparar los daños dejados por el temporal en las carreteras chilenas.

Tremendo Drama de Joven Madre de 2 Criaturas

Una joven madre, de solo 16 años, perdió a dos hijitos en menos de un mes, ambos en sendos accidentes que la policía está tratando de aclarar pues un bebé de cuatro meses pereció por asfixia y su hermanita de dos años y medio cayó desde un 11° piso donde habita la madre con familiares.

La tragedia ocurrió en el edificio 30-A del barrio Comandante Piedrabuena. En el onceavo piso habita la menor Liliana, de 16 años separada, madre de las criaturas, juntamente con su hermana de 18 años y el esposo de ésta.

El día 5 de junio, por la tarde la niñita sin que nadie pueda dar una explicación coherente cayó desde la ventana hacia un patio interior.

Según explicaciones de una vecina que estaba en la tarea de recoger la ropa lavada y ya fuera del referido patio, escuchó un ruido como una explosión que la obligó a retornar al mismo para hallar un cuadro conmovedor: la niña tirada en un charco de sangre en el piso de baldosas. La vecina tomó la beba en sus brazos y salió gritando pidiendo una ambulancia. La madre fue alertada por el portero eléctrico del edificio, pues ella y sus familiares estaban en el departamento. La madre cayó en un estado de agitación nerviosa.

Nadie aún puede explicar cómo la criatura pudo haberse movilizado de su cuna y precipitarse en el vacío.

En medios policiales hay un elocuente silencio, significando que las investigaciones continúan.

El 28 de junio, el otro hijito de Liliana un bebé de cuatro meses, según declaraciones de éste, fue hallado muerto en su cunita aparentemente por un paro cardíaco. El cuerpo del bebito estuvo tres días en la morgue judicial y la autopsia habría revelado muerte por asfixia. Los familiares estuvieron demorados incluyendo la madre. Interviene el Juzgado Nacional de Primera Instancia en lo Criminal de Instrucción.

Si Bien la Pesquisa se Torna Dificultosa en el Crimen del Ingeniero, hay Optimismo Policial

BARRIO NORTE: HAY 2 DETENIDOS

A medida que pasan las horas, se tornaría más comprometida la situación de la compañera del ingeniero alemán que fue asesinado brutalmente a golpes en un departamento de Barrio Norte, ya que con ella estaría detenido un hombre como resultado de contradicciones en sus confesiones, según se supo en círculos allegados a la comisaría 19ª, a cargo del caso.

Mientras tanto, CRONICA indagó a la gente que conocía al ingeniero Alejandro Bacharetz, de 75 años y nacionalidad alemana, para conocer con más detalles la personalidad del mismo.

De acuerdo con el portero del edificio de la calle Charcas 3100, en cuyo piso octavo, departamento "D", vivía el ingeniero, éste mantenía costumbres consideradas normales, era correcto, muy bien conservado físicamente, al punto que solía usar las escaleras en vez del ascensor, para "mantener la agilidad", según sus propias declaraciones.

"Era simpático, siempre tenía un gesto agradable o una sonrisa —acota el portero Cayetano García—, **de carácter tranquilo, vivía con su compañera sin dar ningún motivo discordante en el ambiente de los vecinos del piso o del resto del edificio".** La víctima hacía unos cuatro años que moraba en el mismo. Por otra parte, CRONICA ha logrado confirmar que la mujer con la cual vivía desde hace muchos años, no es la primera, pues era separado. Hemos podido averiguar que la esposa legítima se halla internada.

El ingeniero Bacharetz tuvo dos hijos con su primera esposa, cuyas edades oscilarían entre los 30 y 35 años, siendo uno de ellos abogado.

El portero García afirmó que el día del crimen fue un día como los otros. La señora salió del departamento a su trabajo (es maestra) en horas de la mañana. Se comunicó telefónicamente con el ingeniero alrededor del mediodía y habló brevemente con él. Retornó aproximadamente a las 19.15 y lo halló tendido en la sala de estar del departamento, golpeado con saña en un charco de sangre. Por otro lado, la policía está inventariando todos los objetos de la vivienda y aparentemente no faltan aparatos electrodomésticos, ni joyas ni dinero, por lo tanto se podría desechar el móvil de robo.

La mujer salió del departamento a los gritos, acudieron los vecinos y algunos, que declinaron identificarse, arguyen que habría sido golpeado con una maza de carro que había como adorno y que se hallaba al lado del cuerpo.

El anciano presentaba golpes en el abdomen y la cabeza. La autopsia fue realizada ayer y espera el informe el doctor Luis J. Mariño, que entiende en el caso.

La puerta del departamento no fue violentada. O bien la víctima recibió la visita de alguien conocido que fue su verdugo, o el criminal entró utilizando una ganzúa o quizá la llave correspondiente. Todo este caso aún se desliza entre grandes interrogantes y una nebulosa.

Cayetano García, el portero del edificio de Charcas 3100 reveló detalles sobre la vida del ingeniero alemán.

Anciano Perece Carbonizado al Arder Vivienda

LA PLATA, 1° (De nuestro corresponsal).— Al perder el conocimiento, caer sobre un calentador a kerosene y prenderse fuego la precaria vivienda que ocupaba, un anciano pereció carbonizado, según informó hoy aquí la jefatura de policía.

Escenario del tremendo drama fue la vivienda de la calle Moreno 4032, de Saladillo, y la víctima fue identificada como Marcelino Antonio, de 82 años, único habitante del inmueble, quien se había recluido en los últimos días, afectado de una dolencia.

El octogenario, en momento determinado, se desvaneció y cayó sobre un calentador encendido. Las llamas se apoderaron de sus ropas y también de la humilde vivienda, reduciéndola a escombros en cuestión de minutos.

Al procederse a la remoción de escombros, tarea a cargo de bomberos de la zona, se comprobó que Marcelino Antonio murió carbonizado.

● PAPELERA ARRASADA

Un incendio de proporciones arrasó prácticamente con una fábrica de papeles ubicada en la vecina localidad bonaerense de Berazategui, provocando pérdidas totales y quemaduras a uno de los bomberos.

El siniestro, que se originó a raíz de un corto circuito en las instalaciones eléctricas, fue detectado en las primeras horas de la madrugada de ayer, en el interior de la empresa situada en Camino General Belgrano, a la altura del kilómetro 31.

ASALTAN Y ULTIMAN A UN COMERCIANTE

MAR DEL PLATA, 1° (De nuestro corresponsal).— Tres personas jóvenes, una de ellas mujer, que empuñaban armas, asaltaron anoche un negocio de panadería, y al hallar resistencia en su dueño, lo asesinaron a sangre fría.

El trágico episodio tuvo lugar en el comercio de panadería ubicado en la calle México y Malpú de esta ciudad, lugar en donde tres personas jóvenes irrumpieron imprevistamente en el local amenazando a su dueño Adalberto Rodríguez, de 62 años y a su esposa en momentos en que se encontraban abocados a la atención de sus clientes.

El comerciante ante la actitud de los malvivientes intentó resistirse al atraco y al encararlos uno de ellos, presumiblemente la mujer, le disparó a quemarropa dos tiros que impactaron en su cuerpo, uno de los cuales fue mortal. A la vez la esposa del comerciante fue golpeada también.

Consumado el atraco los ladrones se alzaron con el dinero de la caja y algunos elementos comestibles del local.

De acuerdo a las manifestaciones de algunos testigos circunstanciales, los atracadores fugaron a bordo de un automóvil que los estaba esperando en las inmediaciones, con destino desconocido.

Interviene en el hecho personal policial de la seccional IV de policía por razones de jurisdicción con conocimiento del juez Penal de turno.

● UN HAMPON HERIDO

LA PLATA, 1° (De nuestro corresponsal).— Un agente de la Policía Federal, que franco de servicio y vestido de civil se encontraba en la localidad de La Cañada, Partido de Quilmes, fue abordado abruptamente por dos malvivientes que provistos de armas de fuego lo conminaron a la entrega de dinero y demás pertenencias. El policía los enfrentó, se generó un tiroteo y uno de los malhechores resultó herido, en tanto el otro escapó, pero poco después fue atrapado.

El enfrentamiento se registró en la Calle 139 casi esquina Tomás Flores, de dicha localidad. Los delincuentes, identificados como Brígido Miguel Núñez, argentino de 20 años —quien resultó herido en una pierna— y Hugo Oscar Fernández, argentino, de 18 años, trataron de cercar al policía, pero éste los esquivó y les impartió orden de detención haciéndose conocer como tal.

El tiroteo culminó cuando Núñez, recibió un impacto de bala en la pierna. El cómplice, fugó, pero poco después fue localizado y detenido por personal de la subcomisaría de La Cañada.

El agente de la Policía Federal, cuya identidad no se suministró resultó ileso y el juez Penal, doctor Luis Carlos Galtieri, de La Plata, dispuso su inmediata libertad.

San Luis: Sideral Fraude a Banco

SAN LUIS, 1° (Télam).— Trascendió en medios allegados a la Policía Federal, que se habría cometido una multimillonaria defraudación, en la sucursal Villa Mercedes del Banco de la Provincia de San Luis, cuyos principales implicados se encuentran detenidos.

Pese al hermetismo de las autoridades de la delegación local de la Policía Federal y del Banco de la Provincia, trascendió que en la sucursal Villa Mercedes, se habría cometido una defraudación en la cual se encontraría vinculado un funcionario de la institución crediticia, que en complicidad con otras personas, utilizando chequeras de cuentas inexistentes, habría estado a varios comercios de la ciudad de Villa Mercedes y de Capital Federal, en donde habría sido detenido uno de los cómplices.

Todo comenzó, cuando fueron presentados en la Cámara Compensadora de Capital Federal por intermedio del Banco de la Nación Argentina, Sucursal Azcuénaga, valores provenientes de la ciudad de Villa Mercedes, los que fueron rechazados por cuenta inexistente, por lo que los depositantes, efectuaron la correspondiente denuncia, en el Departamento Delitos Económicos de la Policía Federal.

Personal de este departamento y de la delegación local, comenzaron la investigación, ordenada por un juez de la Capital Federal, a raíz de las investigaciones realizadas, procedieron a la detención de **Julio Osvaldo Coria**, argentino de 44 años casado, domiciliado en Ardiles 227 de la ciudad de Villa Mercedes, funcionario de la mencionada entidad crediticia, quien habría sustraído de las mismas chequeras, sin personalizar, las que fueron utilizadas para la maniobra delictiva.

Para ello Coria, contó con la complicidad de **Aldo Enrique Cristófano**, argentino de 45 años, casado domiciliado en España 155 de la ciudad mercedina y de **Juan Roberto Vinuesa**, comerciante de 53 años con domicilio en Mitre 1477 también de la misma ciudad, quienes se encargaron de distribuir los valores.

Tampoco serían ajenos a esta maniobra, dos personas, una de apellido **Winger**, que estaría detenido y otra de apellido **Fernández**, que permanecía prófuga.

Los detenidos en la ciudad de Villa Mercedes, fueron trasladados a la Capital Federal, para ser puestos a disposición del juez que entiende en la causa, sin que hasta el momento se pueda determinar a cuánto asciende la defraudación.

ARDEN DOS VAGONES

En la madrugada de la víspera, por causas que las autoridades policiales tratan de establecer, se incendiaron dos vagones del Ferrocarril Sarmiento que se encontraban —junto con otros seis— en el desvío Oeste de la estación Moreno, de la referida línea.

Inmediatamente arribaron al lugar dos dotaciones de bomberos del Cuartel de Moreno, quienes combatieron el siniestro y concretaron su extinción total aproximadamente dos horas más tarde.

Dos de los vagones, identificados con los números 2352 y 2014, quedaron destruidos.

CONDENADOS POR LESIONAR AL HIJITO

CORDOBA, 1° (De nuestro corresponsal).— Un hombre y una mujer, fueron condenados por la justicia local a la pena de dos años y medio de prisión cada uno, tras declararlos coautores responsables de lesiones leves calificadas continuadas, en perjuicio de su pequeño hijo de tres años y medio de edad.

La sentencia, de la Cámara Tercera del Crimen de esta ciudad, recayó en los esposos José María Rey Gay, español de 29 años y Graciela Llama de Rey Gay, de igual edad, ambos con estudios universitarios incompletos y domiciliados en Barrio Villa Cabrera de esta ciudad, quienes en los primeros días del mes de marzo fueron detenidos, a raíz de denuncias que en su contra formularan vecinos del sector.

De la investigación practicada oportunamente, se estableció que los imputados maltrataron en repetidas oportunidades al hijo del hombre, producto de una anterior unión, llamado Gustavo Javier, de tres años y medio. Los castigos, se efectuaban con un cepillo de baño y una soga tipo piolín arreglada en forma de fusta, con lo que se provocaron en la víctima diversas lesiones que determinaron su internación. La hospitalización del pequeño Gustavo Javier fue dispuesta por las autoridades, al advertir el grave cuadro que presentaba, a quien le fue asignado un tiempo de curación de más de un mes.

Dése el doble gusto!
BOXER
• 100 x 100 de calidad
• 100 x 100 argentinos
100 CIGARRILLOS
RUBIOS O NEGROS CON FILTRO $ 43.000
Únicamente en
CORRIENTES 4744

SI NO LA PEGAMOS CON BR

Puertas Cerradas, Pero con "Barbas" en Remojo

BARCELONA, 1º (De nuestro enviado especial).— La selección **Argentina** realizó su último entrenamiento antes de enfrentar a **Brasil.** Esperemos que no sea el último del Mundial. Por lo pronto la moral está muy alta. Tanto como antes de aquel partido frente a Hungría. El mismo se realizó a puertas cerradas, pero se deslizó que jugarían **Barbas** y **Valdano.** Y que el puesto del flamante jugador del Zaragoza será de tapón, es decir que **"jugará de Gallego".**

De confirmarse el ingreso de Barbas hay dos jugadores que no quedaran nada conformes. Son ellos **Trossero** y **Patricio Hernández** que no jugaron ningún partido y además a veces no aparecieron ni en el banco.

En realidad Trossero pensó que ésta era su posibilidad, pero Menotti considera que nunca jugó en ese puesto y no quiere arriesgarse.

Jorge Valdano respondió bien a la práctica intensa de ayer y a los movimientos sostenidos que realizó hoy jueves.

Lo importane es que los jugadores argentinos van a salir al campo a dejar hasta la última gota de transpiración. Menotti les dijo hoy en la charla técnica: **"Cuando se quema la casa hay que sacar fuerzas hasta donde no se tiene".**

Mientras tanto emisarios de la parte organizativa del partido monstruo del 7 de agosto en Nueva York estuvieron en la concentración argentina. Ese día jugarán Europa-América con los mejores futbolistas de este Mundial a beneficio de Unicef. Fueron a invitar para participar en el mismo a **Passarella, Ardiles y Maradona.**

La vuelta al primer equipo de **Jorge Valdano** ha tonificado también al plantel ya que es un jugador que no se mantiene quieto y tiene temperamento, cosa que con **Ramón Díaz** no solo por lo que representa a Argentina el partido sino porque Barcelona pidió opción por su pase al Zaragoza. Una buena oportunidad para mostrase más con el fin de convencer a Núñez sobre sus condiciones. Valdano, pues, podría ser en un término no muy lejano, compañero de Diego Maradona.

Con respecto a los demás lesionados, todos podrán jugar. Se especuló con la ausencia de Diego, pero está en condiciones. Solo tiene golpes, pero nada de importancia. **Passarella** está también totalmente recuperado de su problema en la garganta. Y **Bertoni** que tiene cortaduras en la pierna izquierda a la altura de la canilla practicó normalmente ayer y hoy. Así que todo está listo para jugarse la última carta.

★ **DIEGO RECONOCE.** En cierto momento, Maradona fue rodeado por periodista y se prestó a un corto reportaje. Diego, que aún parece encontrarse bajo el impacto de la marcación del italiano Gentile, emitió un concepto cuando un "experto" le recordó que también Pelé, en su tiempo, debió enfrentar situaciones similares.

"Desafortunadamente", expresó Maradona, **"existe esa gran diferencia entre Pelé y yo, porque él sabía hacerse respetar y yo no sé ni puedo hacerme respetar".**

La manifestación de Diego representó una sorpresa para los presentes, aunque ello sirvió para aumentar el cariño que Maradona supo ganarse aquí.

La Selección de Menotti Solo Tiene una Chance

Textos de Aldo Juncal. Telefot Tolentino Alegre Reyes y Pablo F Enviados especiales.

BARCELONA, 1º (Enviado especial).— Llegó la hora decisiva. Mañana a las 12.15 de Argentina en el estadio Sarría de esta ciudad estarán frente a frente el representativo nacional, en su chance final, y Brasil, hasta el momento el mejor equipo del torneo. Título que lleva conquistado por una diferencia muy apreciable sobre los otros 23 participantes.

Llegó la hora decisiva y la hora de jugarse, de demostrar si es cierto que somos tan buenos como tantas veces pregonamos. Llegó la hora de demostrar si es cierto que esta Selección Argentina está formada por hombres que se la juegan cuando se necesita. Y lo que es mucho más difícil que eso, llegó la hora de demostrar si es cierto que jugamos tan bien como dice el técnico Menotti. Si realmente tenemos una forma de jugar al fútbol y si esa forma es la de jugar bien y atacando.

Porque ahora, creemos, no cabrán las excusas del juego fuerte o especulativo de los rivales. No cabrán porque estamos casi seguros de que Brasil seguirá fiel a su estilo de fútbol alegre (este si es alegre de verdad), lujoso, técnico y sumamente ofensivo. Ese fútbol que no contempla especulaciones ni armas sucias como las patadas (esas patadas que suelen dar Gentile o Passarella, por ejemplo). Ese fútbol que le dio a Brasil 3 ti mundo, un subcampeonato y 2 terceros p

Brasil, creemos, llegará a este partido c 3 restantes, sin secretos, pensando en hac mente lo que sabe y sin cambios. De nues po nacional, sin embargo, no podemos de mo. Pues a pesar de que lleva 8 años trab con los mismos hombres, un día puede jugar bien y ofensivamente, y otros mucho

LOS PROTAGONISTA

ARGENTINA: Fillol; Olguín, Galván, Pass y Tarantini; Barbas, Ardiles y Kempes; no, Mar dona y Bertoni. **DT:** C. Menott

BRASIL: Valdir Peres; Leandro, Oscar, I ho y Junior; Falcao, Toninho Cerezo y tes; Zico, Serginho y Eder. **DT:** T. Sant

Arbitro: Mario Rubio (México) **Estadio:** (Barcelona)

Hora de iniciación: 12.15 **Televisan:** Cana 2 y ATC

DE ARDILES, EL MEJOR: "NOS VAM

BARCELONA, 1º (De nuestro enviado especial).— No vino como figura del Mundial. Nadie lo ponía de antemano entre los candidatos a ser el mejor. Si era considerado un jugador importante y nada más. Pero ya muchos hacen de Osvaldo Ardiles su favorito. La revista "Sport" de España lo ubica en primer lugar con diez puntos, seguido por Boniek con 9 y Lato y Conti con 8.

—Bueno, me siento halagado y espero seguir jugando bien por mi equipo más que por mi beneficio personal.

—No te vemos muy contento...

—Es que yo estoy contento cuando mi equipo gana, no cuando la gente dice qué bien que jugó Ardiles. Si igual te vas al vestuario con una amargura bárbara.

Y Ardiles aunque se queja del juego de Italia sabe ser buen perdedor...

—Italia jugó al límite del reglamento, pero no podemos buscar esa excusa cuando hablamos del resultado. Su triunfo fue justo.

—El árbitro te amonestó por protestar...

—Es que a Diego le estaban pegando mucho y m no cuida a los h hacer.

—¿Qué opina Mundial en ge

—Es muy de violencia en l mundo. No va esa caza del h dos los torneo ses de por me a cualquier m estoy en contr violencia sist lección.

Ventaja, Pese a 12 Años Negros

Los seleccionados de Argentina y Brasil se enfrentaron, hasta ahora, en 66 oportunidades. La primera vez fue en Buenos Aires el 20 de noviembre de 1914, ganando nuestro equipo por 3 a 0; la última ocasión en que se midieron los dos seleccionados más importantes del fútbol sudamericano fue el 4 de enero de 1981 (por el Mundialito) y empataron en un gol.

De los 66 cotejos jugados hasta ahora, Argentina ganó 26, Brasil 24 y se registraron 16 empates. La última victoria del conjunto albiceleste fue el 4 de marzo de de 1970, en Porto Alegre, por 2 a 0. **Es decir que nuestro Seleccionado lleva doce años sin vencer a su similar de Brasil.** Desde entonces, han jugado 12 partidos con 7 triunfos de Brasil y 5 empates; además, desde la asunción de César Luis Menotti como técnico del seleccionado argentino, **hubo 8 encuentros, ganando 5 los "verdeamarillos" y empatándose los tres restantes.**

Por campeonatos mundiales, los tradicionales rivales jugaron dos partidos. En 1974, en Alemania, ganó Brasil por 2 a 1; y en 1978, en Rosario, igualaron sin abrir el marcador.

En cuanto a las goleadas más grandes hay mucha paridad entre los dos seleccionados. Por ejemplo, en 1939, en Brasil, Argentina goleó 5 a 1 por la Copa Roca; y ese resultado lo repitió el conjunto brasileño para con Argentina en 1960, por la Copa del Atlántico.

Ardiles y Maradona, esperando el momento de la verdad: Brasil.

EN DESORDEN, MUY BIEN...

BARCELONA, 1º (De nuestro enviado especial).— Paren este Mundial, nos queremos bajar, volvió la "normalidad". Otra vez problemas con las entradas, discusiones violentas y el jefe de Prensa que trata de esconderse para eludir a los periodistas.

Debido al incidente del martes en el Sarriá, la jefatura de Prensa de esta sede de Barcelona emitió un comunicado dando las pautas de la conferencia de prensa en cada partido. Para ello explica en el apartado E: **cada día de partido, a las 9 de la mañana se abrirá una lista en la que se inscribirán los periodistas interesados en acudir a la entrevista por partido y a las 14 horas quedará cerrada. Dos horas antes de comenzar cada encuentro se entregarán las contraseñas correspondientes.**

Todo muy clarito, pero en realidad no sabemos por qué se gastaron en escribirla ya que después no la releyeron. Hoy jueves a las 14 cerraron la lista de mañana y dejaron al grueso de periodistas argentinos y brasileños afuera. Si mal no entendimos dice **"cada día de partido".** Eso fue un arma contundente que el señor Varela no pudo rebatir. Y volvió a organizar otra nómina.

ESPAÑA: NO MORIR EN MADRID

Ante Alemania con dos Obligaciones: Jugar Bien y Vencer

MADRID, 1º (Télam).- Los seleccionados de España y Alemania Occidental se medirán mañana viernes a las 16 de Argentina, en el estadio Santiago Bernabeu de esta ciudad, en el segundo encuentro del Grupo "B" de la segunda fase de la XII Copa Mundial de Fútbol (televisa en directo para Argentina Canal 9).

Alemania Occidental igualó sin goles en el primer cotejo de esta serie frente a Inglaterra. Y volvió a transmitir una pobre imagen, resurgiendo nuevamente los comentarios de un "acuerdo" con los ingleses —como había acontecido con los austriacos— para llegar a un empate y decidir su suerte frente a los españoles, en apariencia el conjunto más débil del grupo.

El equipo que conduce Jupp Derwall parece afrontar una seria crisis interna. Al entredicho que mantuvo el delantero Horst Hrubesch con el entrenador se suman ahora las versiones sobre la presión que ejercen Breitner y Rummenigge sobre Derwall para la formación del equipo. Dentro de ese panorama, Alemania, que todavía no mostró su verdadero potencial, tiene la obligación de mejorar su producción si pretende aspirar al título.

España también tiene sus conflictos. Pero todo está relacionado con sus dificultades futbolísticas a la hora de cada partido. El impacto que significó perder frente a Irlanda del Norte, todavía no parece ser "digerido" por los españoles, sobre todo si se tiene en cuenta que sus posibilidades, en caso de ingresar en el grupo "D", hubieran crecido considerablemente.

Sin embargo, los españoles, luego de ver Alemania Occidental - Inglaterra, comenzaron a alimentar alguna esperanza. Aunque no todos aparecen muy convencidos de sus posibilidades.

José Emilio Santamaría, Técnico de España, dijo que el mayor error de su conjunto fue el temor a arriesgar, y pensaba que ese elemento no jugaría un papel negativo en esta etapa. Lo que no especificó fueron los motivos por los cuales España perdería ese temor. Tal vez, el hecho de jugar frente a equipos de mayor talla futbolística haya creado el consenso de que esta historia será para España una escalada hacia el milagro. Y a juzgar por la primera entrega, el milagro puede rondar por el Bernabeu.

El cotejo será dirigido por Paolo Casarín, de Italia, y la probable formación de los equipos es la siguiente:

LOS PROTAGONISTAS

ALEMANIA OCCIDENTAL: Schumacher; Kaltz, Stielike, K. Foerster y Briegel; Dremmler, Breitner y Magath; Reinders, Fischer y Rummenigge. **DT:** Derwall.

ESPAÑA: Arconada; Urquiaga, Alesanco, Tendillo y Gordillo; Gallego o Camacho, Alonso y Zamora; Juanito, Santillana y Quini. **DT:** Santamaría.

En Madrid, Sobre Llovido, Mojado...

MADRID, 1º (EFE).— Un gran escándalo se originó hoy jueves en las puertas del estadio "Santiago Bernabeu" cuando, por motivos de seguridad, se prohibió la entrada al mismo de unas 3.000 personas, que pretendían presenciar el entrenamiento.

Ante esta prohibición, los aficionados, aguantando una lluvia torrencial, respondieron con gritos de "queremos ver a nuestra selección", al tiempo que golpeaban las verjas del estadio.

Horas antes, una emisora de radio anunció que el entrenamiento podría ser presenciado por cuantos aficionados quisieran, pero cuando estos llegaron al estadio se les negó la entrada y se tuvieron que conformar con ver a los internacionales en el autocar.

ASIL, PEGAMOS LA VUELTA

e Para Seguir en Carrera: ¡Ganar!

de
ornells.

ulos del
puestos.
mo a los
er única-
stro equi-
ir lo mis-
bajando
e llegar a
os puede

AS

assarella
s; Valda-
otti.
, Luizin-
y Sócra-
ntana.-
o: Sarriá

nales 13,

defraudar, jugando a lo que le salga y dependiendo de Passarella o Maradona.

Por eso y porque fue expulsado Gallego, va a haber cambios. Es casi seguro que Barbas reemplazará a aquél (aún cuando todos claman por Trossero) y que Valdano ingresará por el irritante Ramón Díaz. Con la variante de que Barbas jugaría de 8 y Ardiles de 5. Se mencionó la posibilidad de que no fueran de la partida Kempes y Maradona por problemas físicos pero ambos tuvieron contusiones menores y si fuera necesario se los infiltraría para que estuvieran presentes.

Hoy sin duda, deberá ser un partido abierto pues ambos necesitan del triunfo y de la mayor cantidad de goles posible (Brasil en menor medida) y de allí que esperamos una gran confrontación, tal vez la mejor que pueda ofrecer este mediocre torneo si es que se dan esas pautas que mencionamos.

Hoy puede quedar prendida una vez más la llama de la esperanza si es que ganamos, o bien podemos ponerle fecha de regreso a los pasajes de la Selección, si perdemos. De todo corazón queremos seguir con la esperanza. Si así no fuera, porque sabemo lo difícil de la empresa, solo deseamos una actuación digna, con buen fútbol, ofensivo y... sin excusas.

MOS A JUGAR LA VIDA"

muy duro. Si el árbitro s hábiles quién lo va a

ns de los arbitrajes del general?

deficiente. Siempre hay n los campeonatos del amos a descubrir ahora hombre que hubo en to- eo. Hay muchos intere- edo y entonces se apela medio para ganar. Pero tn de que se permita la stematizada en una se-

—¿Qué va a pasar mañana con Brasil?

—Nos vamos a jugar la vida. Estamos ansiosos por jugar el partido. Sabemos que es nuestra última oportunidad y si tenemos que morir lo haremos peleando, pero lealmente, con nuestras convicciones.

En la conversación no podía faltar el futuro...

—¿Paris St. Germain?.

—No te puedo decir mucho. Se que están muy adelantadas las conversaciones con el club francés.

Para Enterarnos qué Piensa la "Contra", Encendimos la Tele...

Entrenamiento de Brasil en el Sarriá. El plantel espera con fe.

BARCELONA, 1° (De nuestro enviado especial).— Telé Santana se molestó por la excesiva preocupación que tienen los periodistas brasileños. Estos insistieron tanto en la peligrosidad de Argentina, en el marcaje o no de Maradona, en los cambios que pueda ofrecer el equipo de Menotti, que finalmente explotó el técnico...

—Yo nunca he visto tal preocupación por una partido de fútbol. Esta no es la final de la Copa del Mundo. Tenemos que pensar no solo en Argentina, sino también en Alemania, Inglaterra, Polonia... Brasil tiene que salir a jugar como siempre, y listo.

Es que la prensa brasileña rodeó a Telé en la sala de prensa del Sarriá, donde practicaron hoy para reconocer el terreno, y todas las preguntas estaban llenas de recelo.

Hasta uno por allí, insólitamente, no sabía de qué jugaban Trossero, Barbas y Valdano, y se lo preguntó a Telé, quien definió con claridad los puestos de cada uno y sus características.

—Nosotros tenemos que estar tranquilos —djo el técnico—. **Argentina es un equipo que sabe jugar, pero se pone nervioso.**

Y volvieron a la carga con su preocupación:

—Pero si marcan a Zico o a Falcao, ¿qué vamos a hacer?

—No sé si van a marcar a Zico o a Falcao. No importa, nosotros tenemos que jugar con nuestra mentalidad.

—Recién vimos en la práctica que Cerezo seguía a Paulo Isidoro. ¿Por qué?

—Mas no, era un partido de recreación y Toninho lo marcó por las de él, por jugar y divertirse.

—No fue pensando en Maradona...

—No vamos a marcar a Maradona. Ya lo he dicho.

—Mañana se va a encontrar con pressing en medio campo como practica Argentina y el lunes la marca hombre a hombre de Italia. ¿Podrá Brasil sobrellevar ese cambio?

—Sí, no hay problemas. Siempre uno enfrenta en fútbol a rivales diferentes. Hay que estar preparado para todo.

Y el técnico esbozó una sonrisa al despedirse:

—No tengan preocupaciones.

● PARTIDO INFORMAL

Tras los clásicos peloteos, Brasil improvisó un partido. Se mezclaron titulares y suplentes y hasta se metió a jugar Vavá para los que a la postre fueron los ganadores. Claro que la vieja gloria de Brasil no podía con su panza y le costó agarrar alguna. Además, lo dejaban pagando y nunca se la prestaban, entre la risa general. Pero, de repente, atesoró una con sus pies, amagó y dejó a Falcao y Cerezo mirando. La ovación de la tarde fue para él.

Encuesta Entre Colegas: Ellos son Número Puesto

BARCELONA, 1° (De nuestro enviado especial).— El periodismo que está cubriendo este Mundial se inclina por una victoria de Brasil aunque algunos tuvieron algunas reservas por la irregularidad manifiesta de Argentina.

He aquí algunos de los colegas con los que hablamos:

Ramón Márquez (Uno más Uno, de México): Puede ser efectivamente como dice Menotti, el mejor partido de la Copa, pero para que eso suceda en el equipo argentino debe operarse una transformación casi total en especial en el aspecto anómico. Porque todos sabemos que tiene jugadores para hacer frente a cualquier rival.

Oscar Vergara: (Tercera de la Crónica), Perú): Veo mejor a Brasil, tiene más armas que Argentina. Una sola cosa posee en contra Brasil. Respeta mucho su futbol y puede dejarle espacios a Maradona. No creo que vaya a practicar el antifútbol para pararlo. Lo que tiene de ventaja el equipo brasileño son delanteros rápidos y que patean bien de media distancia. Lo tomarán seguramente con dos hombres escalonados y tratarán de tapar la subida de Passarella. Eso si, si Argentina es el que sale a ensuciar le puede ir mal.

Joao Manuel Mendes ("A Capital", Portugal) Pienso que puede ser un buen espectáculo debido a la calidad técnica de Argentina y Brasil. Y además a la rivadad que hay entre ambos. Puede ser posible que Maradona, al no tener marcación pueda demostrar sus condiciones que aun no se pudieron ver en pleno en este Mundial. Como pronóstico puedo decirles que veo un triunfo de Brasil porque me parece un equipo más organizado.

Artemio Cano (Excelsior, México): Decir que es favorito Brasil es irme un poco a los resultados que han obtenido los dos. Sobre Argentina tengo mejores bases porque lo vi desde Alicante y creo que no ha tenido una regularidad en su desempeño. Ante Bélgica lo vi temeroso, ante Hungría fue el mejor partido que hizo y el de El Salvador resultó lógico. Pero ante Italia dio la impresión de solo depender de un jugador: Maradona. Y en consecuencia todo lo que observé en los entrenamientos y que me llevó a pensar que Argentina refendaría el título no lo pudo llevar a cabo. De lo contrario estaría ahorita como favorito.

Zico: Varios Hombres son más Importantes que Uno

BARCELONA, 1° (De nuestro enviado especial).— Como Maradona en Argentina, o Rummenigge en Alemania, Zico es el blanco de fotógrafos y cronistas. Ni bien terminó la práctica en el Sarria fue rodeado por grabadores ávidos de respuestas.

—¿Qué diferencia hay entre Argentina y Brasil?

—Que Argentina depende únicamente de Maradona, en cambio nuestro equipo no depende solo de Zico. Es un conjunto.

—¿Al no jugar Gallego en Argentina es mejor para Zico?

—Sí, si juega Barbas mejor porque es chiquito y lo puedo pisar.

Luego se pasó al cambio brusco que experimentó Brasil desde aquél primer partido que jugó por la clasificación en Venezuela:

—Este ya es un equipo más duro y más táctico. Además también todo ha mejorado para mí ya que en aquella oportunidad venía de una lesión que me tuvo inactivo largo tiempo y me faltaba ritmo.

— Antes de este mundial la gente comenzó a dar sus favoritos para saber quién sería el mejor jugador del certamen. ¿Le interesa ser el más grande del planeta?

—A Zico le interesa más ser campeón del mundo que ser el mejor del mundo. Es más lindo.

Tras esta respuesta contestó dos preguntas de una vez. Si le tenía miedo a Gentile y qué pensaba de su marca a Maradona.

—No le tengo miedo a Gentile. Porque él me marcará a mí o quizás Tardelli o quizás otro, pero cómo hacen para marcarme y a la vez hacerlo con Sócrates, con Serginho, con Falcao, con Tonino Cerezo, con junior... con todo un equipo donde no hay estrellas y todos son eficaces. Argentina dependió mucho de Maradona, pero claro el árbitro lo favoreció a Gentile.

Así, clarito como el agua, habló Zico. Seriamente, solo alguna broma sobre Barbas en el medio y nada más. Los jugadores brasileños como en este caso Zico esperan con fe el partido y si no es así lo disimulan bastante bien. Los periodistas no. Los periodistas temen. A ellos pareció dirigirse cuando dijo para terminar:

—Argentina se tiene que jugar la vida porque necesitan ganar para poder aspirar a la clasificación. Nosotros precisamos vencer para levantar la moral de la gente.

PARA FIGUEIREDO TERMINA 2 A 1

RIO DE JANEIRO, 1° (ANSA).— El presidente de la nación, general Joao Figueiredo, dio su "pálpito" para el decisivo encuentro de mañana entre Brasil y Argentina, en la Copa del Mundo: 2 a 1 a favor de los tricampeones del mundo.

El presidente llegó ayer a Río de Janeiro procedente de Brasilia para cumplir una programación oficial.

"Pero el triunfo será sudado, porque ellos (los argentinos) **van a 'apelar' "**, expresó Figueiredo utilizando una expresión que popularmente significa **"recurrir a medios violentos".**

En cuanto a si Brasil "ganará" el Mundial, Figueiredo respondió: **"no puedo decir si Brasil va a ganar la Copa, pero puedo decir que me gustaría que la ganase".**

Finalmente, sobre si está satisfecho con el desmepeño hasta ahora de la selección brasileña, Figueiredo dijo: **"Sí, estoy; el seleccionado está yendo muy bien, y vamos con certeza a la victoria".**

HIZO UN GOL: CON ESO LE BASTO PARA SEGUIR EN CARRERA Y BORRAR A BELGICA

Rusia Ganó "Bajo Silbidos"

Textos de Aldo Juncal. Telefotos de Tolentino A. Reyes y Pablo Fornells. Enviados especiales.

BARCELONA, 1º (De nuestro enviado especial).— La Unión Soviética y Bélgica mancharon otra vez al buen fútbol, porque a lo largo del partido que finalizó con el marcador favorable a los primeros por 1 a 0 poco y nada se pudo rescatar. Mucho despliegue físico, mucha disciplina, mucha marca, mucho todo... menos fútbol. En realidad, un empate hubiese sido lo más justo. Bélgica ahora se despide de España, está eliminada (pensar que le ganó a Argentina...) en tanto que los soviéticos se jugarán el todo por el todo el domingo, en ocasión de su enfrentamiento con Polonia, a quien deberán vencer ya que un empate clasificaría a los polacos por su mayor diferencia de gol.

El encuentro, de acciones discretas, transcurrió casi siempre en el medio del campo, con pases laterales y entradas sin profundidad.

Los belgas, necesitados del triunfo para seguir en competencia, pararon sus hombres en el campo de juego en posición ofensiva, pero los soviéticos, con orden en la zaga y firmeza, rechazaron los tímidos avances de los hombres de Guy Thys.

Los rojos después que impusieron su ritmo manejaron a voluntad el mediocampo y el debutante (en el Mundial) Veheyen cuidó y entregó bien la pelota a los espacios vacíos, para la corrida de Ceulemans o Vercauteren.

Sin embargo, además de la falta de profundidad, los belgas carecieron de creatividad.

En cambio, los soviéticos contraatacaron con más fuerza, aprovechando los blancos en la defensa rival y, en una de esas cargas lograron abrir el marcador, en una buena combinación de Gavrilov y Oganessian, que este último concretó en la red.

A los 39 minutos, Blokhin —en un último intento— realizó una jugada individual, fue derribado dentro del área, pero el árbitro consideró la jugada como normal.

Los soviéticos ganaron finalmente 1 a 0, dejando abierta sus posibilidades de pasar a las semifinales.

Oganessián, de zurda, marca el gol con el que se impuso Rusia.

BELGICA 0 URSS 1

BELGICA: Munaron; Renquin, Meeuws, Luc Millecamps y De Schrijver; Coeck, Vercauteren y Verkeyen; Vandermissen, Vanderbergh y Ceulemans. **DT:** Thys.

UNION SOVIETICA: Dasaiev; Tshivadse, Borovskij, Baltasha y Demiamenko; Besonov, Gavrilov y Oganessian; Bal, Shengelia y Blojin. **DT:** Beskov.

Gol en el segundo tiempo: 4m Oganessian (US)

Cambios: Marc Millecamps y Czernyatynsky por De Schrijvers y Vandermissen (B); Rodinov por Shengelia (US)

Estadio: Nou Camp.

Arbitro: Michel Vautrot (Francia)

LOS POLACOS SE "RAJAN" EN MASA

MADRID, 1º (EFE).— Veinticinco ciudadanos polacos que habían viajado a España para asistir al Campeonato Mundial de Fútbol, solicitaron asilo político al gobierno nacional, según se pudo saber.

Aunque, por el momento, según fuentes del Ministerio del Interior, solo se conoce la identidad de una de estas personas (Bogdan Warner, arquitecto y economista, de 58 años), la policía está efectuando en Madrid los trámites previos para que estas solicitudes sean estudiadas por las autoridades españolas.

A media tarde de hoy, el departamento de prensa de la embajada polaca en Madrid solo tenía conocimiento del caso de Bogdan Warner, porque a través de la radio se enteraron de que había pedido asilo político en Vigo.

● BAÑO OBLIGADO

MADRID, 1º (AFP).— La pésima sorpresa de un baño obligado, en la piscina, tuvieron los periodistas que cubrieron el encuentro en el cual el once de Austria fue vencido 1-0 por el de Francia.

En el hotel donde se hospedan, descontentos de artículos publicados por diarios de todo el mundo, los futbolistas austríacos arrojaron a la piscina a varios periodistas vestidos.

Jugadores de España, Todo Corazón

MADRID, 1º (ANSA).— En tanto resurge estos días el terrorismo, la selección española de fútbol hará una serie de regalos a una de sus víctimas: el niño que resultó herido de suma gravedad el pasado día 26, por un artefacto explosivo, en la localidad vizcaína de Baracaldo.

El niño, **Alberto Munagorri,** cuya vida peligra aun, escribió una carta a la selección nacional en la que le deseaba **"ánimo y suerte".** Hoy todos sus integrantes le obsequiarán con camisetas, balones y fotografías firmadas.

La organización clandestina vasca "ETA" reivindicó hoy el atentado afirmando que estaba destinado a una de las instalaciones de "Iberduero" (la empresa constructora de la central nuclear de Lemoniz), el artefacto hizo explosión al darle una patada dicho niño.

La hipotética **"negligencia"** policial por no haber sido retirado a tiempo el **"artefacto"** ha sido criticada en algunos medios informativos, a lo que ha salido al paso el ministro del Interior, **Juan José Roson,** quien ayer se mostró **"optimista".**

TODO EL MUNDIAL POR CANAL 2.

HOY

12.15
Argentina-Brasil

15.30
España-Alemania

20.00
REPETICION
Argentina-Brasil

FUTBOL, CINE Y SERIES
UNA PROGRAMACION TOTAL

PARA VER A LO GRANDE!!!

DE IRLANDA: CHAU AUSTRIA

MADRID, 1º (AFP y Télam).— Al igualar con Irlanda del Norte en dos tantos, el seleccionado austríaco quedó eliminado de la XII Copa Mundial de Fútbol, ya que no podrá alcanzar en el puntaje a Francia, que marcha primero en el grupo D y que jugará el próximo domingo con los británicos.

Irlanda del Norte estuvo siempre a la espera de alguna oportunidad. Y cuando la tuvo, la supo aprovechar. Esquemáticamente al comienzo, con movimientos simples, lentamente se fueron animando y a través de McIlroy, un buen conductor, fueron progresando en el terreno. Austria los beneficiaba en su juego sin variantes y con centros repetidos. Y la respuesta de los británicos estuvo casi siempre hilvanada por los precisos adelantamientos de J. Nicholl, la velocidad o habilidad de Armstrong y la infalible precisión para los cabezazos de Hamilton.

A los 28 minutos, McIlroy buscó a Armstrong, éste desbordó y dejó en el camino a Pregersbauer y Obermayer, hizo el centro y Hamilton puso la cabeza para abrir el score.

En el segundo tiempo, Austria cambió su esquema. Le dio una mayor dosis de habilidad a sus desplazamientos y tuvo sus pasajes más felices. A los 5 minutos, un corner ejecutado por Jurtin fue conectado por Hintermaier y Pezzey, de taco y de espaldas al arco, logró la igualdad. A los 22', Prohaska en un tiro libre le tocó la pelota a Hintermaier y el violento remate del volante puso en ventaja a los austríacos. Allí terminaron sus sueños.

A los 29 minutos, Koncilia salió mal a cubrir una escapada de J. Nicholl, éste alcanzó a colocar el centro y Hamilton, otra vez de cabeza, estableció la igualdad. Y con ella, la posibilidad de continuar el camino en esta Copa del Mundo.

AUSTRIA 2 IRLANDA DEL NORTE 2

AUSTRIA: Koncilia; Krauss, Obermayer, Pezzey y Pregesbauer; Prohaska, Pichler y Baumeister; Schachner, Hagmayr y Jurtin. **DT:** Schmidt.

IRLANDA DEL NORTE: Platt; J. Nicholl, C. Nicholl, McCreery y Nelson; O'Neil, McIlroy y McLelland; Armstrong, Whiteside y Hamilton. **DT:** Bingham.

Gol en el primer tiempo: 28' Hamilton (I)

Goles en el segundo tiempo: 5' Pezzey (A), 22m Hintermaier (A) y 29m Hamilton (I)

Cambios: Hintermaier y Welzl por Pregesbauer y Hagmayr (A), Brotherson por Whiteside (I)

Arbitro: Adolf Prokop (Alemania Occidental)

Estadio: Vicente Calderón

ESTOS PUNTOS SON MUNDIALES

GRUPO "A"

EQUIPOS	J.	G.	E.	P.	Gf.	Gc.	Pts.
POLONIA	1	1	—	—	3	—	2
U.R.S.S.	1	1	—	—	1	—	2
BELGICA	2	—	—	2	—	4	—

LO QUE VIENE

U.R.S.S.—POLONIA, el domingo 4 a las 16 en el Estadio F. C. Barcelona (Barcelona).

GRUPO "B"

EQUIPOS	J.	G.	E.	P.	Gf.	Gc.	Pts.
ALEMANIA	1	—	1	—	—	—	1
INGLATERRA	1	—	1	—	—	—	1
ESPAÑA	—	—	—	—	—	—	—

LO QUE VIENE

ALEMANIA—ESPAÑA, hoy a las 16, en el Estadio S. Bernabeu (Madrid).

ESPAÑA—INGLATERRA, el lunes 5 a las 16, en el Estadio S. Bernabeu (Madrid).

GRUPO "C"

EQUIPOS	J.	G.	E.	P.	Gf.	Gc.	Pts.
ITALIA	1	1	—	—	2	1	2
ARGENTINA	1	—	—	1	1	2	—
BRASIL	—	—	—	—	—	—	—

LO QUE VIENE

BRASIL—ARGENTINA, hoy a las 12.15 en el Estadio Sarriá (Barcelona).

ITALIA—BRASIL, el lunes 5 a las 12.15 en el Estadio Sarriá (Barcelona).

GRUPO "D"

EQUIPOS	J.	G.	E.	P.	Gf.	Gc.	Pts.
FRANCIA	1	1	—	—	1	—	2
IRLANDA	1	—	1	—	2	2	1
AUSTRIA	2	—	1	1	2	3	1

LO QUE VIENE

IRLANDA—FRANCIA, el domingo 4 a las 12.15 en el Estadio V. Calderón (Madrid).

LOS GOLEADORES

RUMMENAGGE (Alemania)	4	Falcao (Brasil)	2
BONIEK (Polonia)	4	Wark (Escocia)	2
Zico (Brasil)	3	Genghini (Francia)	2
Kiss (Hungría)	3	Six (Francia)	2
Assad (Argelia)	2	Fazekas (Hungría)	2
Bertoni (Argentina)	2	Nyilasi (Hungría)	2
Maradona (Argentina)	2	Poloskei (Hungría)	2
Passarella (Argentina)	2	Francis (Inglaterra)	2
Schachner (Austria)	2	Robson (Inglaterra)	2
Eder (Brasil)	2	Armstrong (Irlanda)	2

"ANIMALS": TITULO PARA INGLATERRA

MADRID, 1° (AFP y UPI).— Una guerra abierta entre hinchas ingleses y españoles está a punto de estallar en Madrid, donde la tensión aumentó considerablemente hoy jueves, a cuatro días del encuentro que opondrá a los dos equipos del Grupo "B" del Mundial de España.

El balance de los últimos días de incidentes es, según la prensa española, de dos heridos graves, cuatro leves, **27 hinchas ingleses** que recibieron golpes de bastón y otros trece que fueron detenidos por la policía.

Drásticas disposiciones, incluyendo la expulsión del país, están adoptando las autoridades españolas con los aficionados extranjeros pendencieros que asisten al Campeonato Mundial de Fútbol, especialmente con los ingleses.

Treinta aficionados extranjeros, **16 de ellos ingleses**, fueron detenidos ayer miércoles por la policía, siendo expulsados de inmediato del país cinco de ellos. En vista de esa situación, las medidas de seguridad serán reforzadas con motivo del partido que disputarán las selecciones de España e Inglaterra el próximo lunes en el estadio Santiago Bernabeu

La policía informó que otros **16 ingleses**, 11 alemanes, dos franceses y un iraní fueron detenidos en la víspera por alteración del orden y escándalo público en incidentes separados en diversas calles de Madrid, incluyendo la destrucción de un kiosko.

En la noche del lunes, **cinco ingleses habían sido arrestados, acusados de actos obscenos y de ultraje a la bandera española.**

El director de seguridad del estado, **Francisco Laina**, dijo que **los aficionados de Inglaterra serán "aislados", destinándoseles entradas y ubicaciones especiales en el estadio, debido a su fama de bebedores y camorreros.**

A los seguidores del equipo inglés, además de tener acceso por lugares determinados, **se les prohibirá ingresar si muestran síntomas de estar bebidos.**

Asimismo, serán detenidos aquellos que pernocten en los jardines y los que deambulen por las proximidades del estadio. Los bares más frecuentados por hinchas ingleses tendrán una vigilancia especial.

La actitud de los ingleses es muy mal vista por los españoles, cuyo pudor choca contra la exhibición de piernas o torsos expuestos desnudos al caluroso sol de Castilla.

★ **IRLANDA TAMBIEN. Madrid, 1°** (AFP).— Después de serios incidentes registrados entre espectadores y jugadores en el campo de entrenamiento del equipo de Irlanda del Norte, la cancha fue rodeada por una verja impenetrable. Así, se logró que la gresca llegara a su fin, evitándose males mayores.

No es Chiste

DE LA GUERRA ALEMANA: CASI "FUSILAN" A DOS JUGADORES

MADRID, 1° (AFP y EFE).— Dos jugadores de la selección alemana estuvieron a punto de ser ametrallados por dos guardaespaldas propios, cuando imprudentemente decidieron retornar a sus habitaciones colándose por las ventanas, según informó aquí el diario **"Marca"**.

Después del partido con Inglaterra, los futbolistas germanos tuvieron varias horas libres en la noche del martes, y cuando en la madrugada dos de ellos —cuyos nombres se mantienen en reserva— quisieron regresar al hotel, inexplicablemente optaron por introducirse por las ventanas.

Los guardias que protegen a la delegación alemana sorprendieron a los "intrusos" y estuvieron a punto de disparar, **"pero la sangre fría y la veterania los hizo detenerse y esperar el resultado de los acontecimientos, descubriendo luego que efectivamente eran dos seleccionados"**, relató **"Marca"**.

El incidente viene a sumarse a los muchos que vienen produciéndose en torno del equipo teutón. El clima que está viviéndose no es, indudablemente, el más propicio.

El malestar existente en la selección desde que llegó a España y que se quiso ocultar salió a la luz cuando Horts Hrubesch le endosó al técnico Jupp Derwall el calificativo de **"cobarde"**, lo cual le valió ser excluido del equipo, según lo anticipó el entrenador, por el resto de la Copa.

Desde que los alemanes pisaron suelo español surgió el rumor de la existencia de un profundo malestar entre varios de sus jugadores y de la influencia que Paul Breitner y Karl Heinz Rummenigge tienen sobre las decisiones de Derwall.

Luego de que las manifestaciones de Hrubesch tomaran estado público, otros tres jugadores están criticando al director técnico.

Félix Magath entró en la lista de los opositores, porque Derwall comentó de él que **"el jugador nada he hecho para darle vida al equipo en esta competición"**.

Parece ser que, además de la influencia que Breitner y Rummenigge tienen sobre él, a Derwall no le gusta hablar con los jugadores pero sí echarles en cara públicamente sus defectos.

Uwe Reinders y Wilfred Hannes aparecen también en la nómina de quienes se sienten molestos y heridos por frases que Derwall ha pronunciado en su contra.

El escándalo dejó el cuartel general de la selección del país dos veces campeón del mundo y se trasladó hasta la propia Alemania, donde los medios informativos se han hecho eco, con grandes titulares, de las desavenencias producidas. La primera derrota de Alemania, frente a Argelia, originó muchos más roces de los habituales

SOLICITADA

A los Trabajadores Deportivos y Civiles (UTEDYC)

El XIV CONGRESO GENERAL ORDINARIO DE DELEGADOS de la Unión de Trabajadores de Entidades Deportivas y Civiles (U.T.E.D.Y.C.), reunido en la ciudad de Paraná, con el objeto de considerar **las Memorias y Balances** correspondientes al ejercicio que abarcó el período **setiembre 1 de 1980 a agosto 31 de 1981**, referidas a su Organización Gremial y de la Obra Social de sus afiliados y cotizantes, bajo su administración, cumpliendo así disposiciones legales, dispuso por unanimidad de sus integrantes y como exponente del sentir del Gremio todo, la publicación del texto de la siguiente

DECLARACION

Si bien la razón y la intención de este Congreso fue puramente gremial y circunscripta a los tópicos legales que su Orden del Día señalaban, fue imposible -como argentinos- concentrarse exclusivamente en ello ya que prioritariamente nuestros corazones y nuestros pensamientos se encontraban invadidos por la profunda preocupación que nos suscitaba la difícil y amarga hora que vive nuestra Patria.

A raíz de nuestro estado de ánimo, afloró como sentimiento colectivo subyacente la fe, la esperanza y el ferviente deseo de ver a nuestro amado País resurgir más pujante y unido que nunca. Que esta viril y dura experiencia ya labrada con sangre en el bronce de la Historia, nos dé a los argentinos la madurez necesaria para que con amplio espíritu de solidaridad social, buena fe y elevado patriotismo, dejemos de lado perimidas antinomias y en una unión total sepamos andar los caminos que devuelvan a nuestra sociedad la paz, la tranquilidad, el bienestar y la justicia social que este sufrido y postergado pueblo merece, es el ferviente deseo y el mensaje que con honda emoción surge del sentir del Gremio todo.

Queremos -y estamos persuadidos que nuestros muertos heroicos así lo exigen- que todos los sectores de poder, en solidaria conjunción, desemboquen en el nuevo funcionamiento real de nuestras Instituciones Constitucionales. Que en esa ansiada hora, pueblo todo, civiles, militares, Iglesia, hombres políticos, sectores gremiales, ganaderos, agrícolas, industriales y financieros en un solo haz, sacrificando todos los intereses sectoriales, en aras del bienestar común, incorporen al mundo una ARGENTINA que sea objeto de la admiración y el respeto de todos los pueblos que lo integran.

Que no se olvide que así como Dios elige a sus santos, sólo el pueblo soberano, elige a sus héroes.

Y que, en el amplio marco de esa conjunción de voluntades, el sindicalismo argentino sea el primero en dar el ejemplo en pos de aquellos elevados propósitos, uniéndose férreamente, enterrando inútiles divisiones y cobijándose bajo la única bandera que hoy en más y como siempre nos fue común: la celeste y blanca.

En resumen y como decantación de todo lo expresado queremos puntualizar lo siguiente que consideramos esencial para el logro de aquellos altos designios:

1°) QUE LA DOLOROSA EXPERIENCIA MALVINENSE SIRVA PARA RETEMPLAR NUESTROS CORAZONES Y PARA UNA REAL Y COMPLETA UNION DE LOS ARGENTINOS EN UNA LUCHA PARA CONSTRUIR ENTRE TODOS EL PAIS SOÑADO.

2°) **Que para que tal País sea posible será necesario erradicar de raíz todo aquello que lo sumió en el actual triste y doloroso letargo. En consecuencia será necesario que:**

a) **RIJAN Y SE RESPETEN CON TODA SERIEDAD LAS INSTITUCIONES CONSTITUCIONALES Y SE LAS REIMPLANTEN A LA BREVEDAD POSIBLE.**

b) **QUE ENTENDIENDO QUE PARA QUE LA FELICIDAD DEL PUEBLO VUELVA A IMPERAR ES IMPRESCINDIBLE QUE LA CLASE TRABAJADORA RECUPERE EL SALARIO DIGNO PERDIDO; EN CONSECUENCIA ES IMPERIOSO UN AUMENTO MASIVO Y SUSTANCIAL DE LOS SALARIOS Y EL REGRESO A LAS CONVENCIONES COLECTIVAS DE TRABAJO. CON ELLO SE CONSEGUIRA ADEMAS VOLVER A REVITALIZAR LA DECAIDA DEMANDA DEL CONSUMO, MOTOR ESENCIAL DE LA RECUPERACION ECONOMICA.**

c) **EL EQUILIBRIO SOCIAL NECESITA QUE ASI COMO SE CONSIDERAN LOS GRAVES PROBLEMAS EMPRESARIOS, TODO LO QUE EMANE DE LAS FUERZAS DEL TRABAJO SEA TAMBIEN PRIORITARIAMENTE CONSIDERADO Y QUE, EN CONSECUENCIA, SE VUELVA A LA NORMALIZACION SINDICAL, DEROGANDO LEYES Y NORMAS QUE SOLO PRETENDEN ATOMIZARLO, SIN MEDIR EL GRAVE DETERIORO QUE CON ELLO SE INFIERE AL CUERPO SOCIAL EN SU CONJUNTO. ES POR ELLO QUE SOSTENEMOS LA EXISTENCIA DE UNA SOLA, MONOLITICA Y PODEROSA C.G.T. AL SERVICIO DEL PAIS Y DE SUS TRABAJADORES.**

d) La subsidiaridad que tanto se ha mencionado con respecto a las funciones estatales, ya preexistentes de hecho **en la labor y desarrollo de las Obras Sociales Gremiales**, en materia de Servicios Asistenciales integrales es imperioso que se contemple desde ese enfoque y que en consecuencia **SE RESTITUYAN AL SENO DE LAS ORGANIZACIONES GREMIALES EN LAS QUE TUVO SU ORIGEN Y LOGICA COMPETENCIA.**

Esta declaración de nuestro sentir elevada desde la pequeña célula de nuestra Organización Gremial dentro del gran escenario nacional, queremos que, como toda expresión noble y sincera, tenga la suficiente potencia como para que pueda llegar a todos los sectores que mencionamos y haga meditar hondamente sobre el hecho que en sus manos está el destino de nuestra Patria. Unidos, todo; disociados, nada.

En la ciudad de Paraná a los veintiséis días del mes de junio de 1982.

XIV CONGRESO GENERAL ORDINARIO DE DELEGADOS DE LA U.T.E.D.Y.C.

Días 25 - 26 y 27 de Junio de 1982. PARANA - ENTRE RIOS

UNION TRABAJADORES DE ENTIDADES DEPORTIVAS Y CIVILES

Viamonte 2084/90 - Capital Federal

CORDOBA Y PLATA, AUSENTES; EL PERSONAL EXPLOTA

Boca, el Junta Problemas

Boca, siempre Boca. Más por las malas que por las buenas, pero es noticia al fin. Ayer se dio por hecho el pase de Marcelo Trobbiani a Estudiantes pero aún no se concretó, si bien es muy factible.

La suma por la que se está conversando es de 100.000 dólares (Boca lo compró hace justo un años en casi 500.000 de la misma moneda aunque aún no lo pagó). El jugador es pretendido desde hace tiempo por Carlos Bilardo y él mismo manifestó no hace mucho que de no jugar en Boca siempre le había gustado vestir la casaca albirroja. Esto cuando aún no se mencionaba la posibilidad de su pase. El vicepresidente de Estudiantes Nelson Oltolina aseguró que existe una pequeña diferencia de dinero con Boca y con el jugador pero que cree que quedará solucionada hoy.

Carlos Héctor Córdoba sigue sin presentarse a entrenar, desconociéndose oficialmente los motivos. Extraoficialmente se sabe que es por problemas contractuales con el club.

Mientras tanto ayer hubo un nuevo planteo de empleados de intendencia y maestranza del club ante los dirigentes, quienes les dieron a cuenta de lo adeudado (parte de abril, mayo y junio y medio aguinaldo) un vale por ¡tres millones de pesos viejos! (sí, leyó bien). En uno de los pasillos de la "bombonera" uno de estos sufridos trabajadores (eran 50) gritaban a todo pulmón: **"Mientras a nosotros nos están debiendo octubre de 1958, el señor Carniglia se va a Brasil a contratar a Rodríguez Neto, un defensor de 33 años, que viene de una fractura y que para peor Boca no lo va a poder inscribir porque no tiene el libre deuda de la AFA".** Lo del año 1958 es un poco exagerado pero no deja tener su razón la queja del heroico trabajador.

★ **CUATRO A SARMIENTO:** En Junín están anunciando a los cuatro vientos que es casi un hecho que se incorporarán a Sarmiento, **José María Suárez, Mario Zanabria, José Luis Tesare y Abel Alves.** Tesare está fuera de los planes de Faraone y por el momento debe entrenar solo en La Candela.

HURACAN CON BOHEMIA: VENCIDO Y CAMBIANTE

Atlanta le ganó a Huracán 3 a 1 en un encuentro de carácter amistoso que se jugó ayer en Villa Crespo. El equipo de Parque Patricios se vio reforzado por varios jugadores que están a prueba en el club, caso "Pinino" Más, Carra, Di Luca y Abelén (los tres últimos de San Lorenzo de Mar del Plata). A propósito del "globo", informamos que realizó un trueque con Estudiantes: **éste tomó a Monzón y cedió a Vidallé,** quien le había hecho un juicio al club. Pero como ahora no jugará más allí, las acciones judiciales también quedaron en la nada..

ATLANTA (3): López (Parsechián); Rafaelli (Espala), Olmedo (Damiano), Elizeche y Hrabina (Díaz); Ribolzi, Bianchini y Vásquez; Porté (Torres), Graciani (Erramuspe) y Villagra (Almada). **DT:** Cocco.

HURACAN (1): Borzi (Buitrago); Hiotidis (Ojeda), Angeletti, Galván y Botaris (Romero); Carra (Morressi), Cano (Palermo) y Gutiérrez; Godoy, Di Luca (Abelén) y Más. **DT:** Varacka.

Goles en el primer tiempo: 30m Di Luca (H); 35m Villagra (A).

Goles en el segundo tiempo: 15m Villagra (A) y 31m Ribolzi (A).

VELEZ Y SU NUEVA ERA: LA DE "JUANCA" LORENZO

Juan Carlos Lorenzo dirigió ayer por primera vez al plantel de Vélez, su nuevo club, en un entrenamiento. El "Toto" hizo trabajar a sus flamantes discípulos en doble turno, en el estadio de Liniers.

El plantel no viajará a Mar del Plata, como se había pensado, porque no se consiguió el hotel que Lorenzo pretendía. El domingo, posiblemente, se hará un amistoso matutino con Boca. Por ahora, Vélez seguirá entrenando en Liniers en doble turno. Lorenzo piensa probar a Moralejo, Scigliano Cucciuffo, Segovia e Ischia en la plaza de marcador lateral izquierdo. De entre ellos saldrá el reemplazante de Bujedo, que debe cumplir cinco fechas de suspensión. Sanabria no entrena por un problema de meniscos y Comas se lesionó ayer en un choque con Cucciuffo. Piccard, probablemente, será cedido en préstamo,

MORETE, PUMA QUE CAMBIA SU RUTA: VA HACIA EL INFIERNO

Carlos Manuel Morete está con un pie en Independiente. El jugador de Talleres debe arreglar unos pequeños detalles con su club para poder incorporarse a la entidad de Avellaneda, hecho que se produciría en las próximas horas. Esta información fue confirmada por los propios dirigentes de ambas instituciones. **Siguiendo con Independiente, digamos que ayer se enfrentó amistosamente con Italiano, a quien venció por 3 a 2.**

A quien no le fue nada bien es a su vecino, **Racing, que se presentó en Rosario y perdió 1 a 0 contra Central.**

En el encuentro jugado en Avellaneda, los "diablos rojos" vencieron 3 a 2 a los "azurros" con goles de **Brailovsky, Godoy y Alzamendi,** en tanto que **Seppaquercia y Castro** marcaron los goles del visitante. Independiente alistó a: Goyén (luego Moriconi); Clausen (Enrique), Villaverde (Zimermann), Monzón y Killer; Giusti (Reynoso), Marangoni y Burruchaga; Buffarini (Alzamendi), Brailovsky (Percudani) y Meza (Godoy).

Mientras tanto, en la ciudad deportiva que Central posee en Granadero Baigorria (Rosario), **el local le ganó a Racing 1 a 0 con gol convertido por Lancellotti a los 8 minutos de iniciado el cotejo.**

★ **ALBISBEASCOECHEA IRIA AL MALAGA.** El delantero marplatense **Sergio Albisbeascoechea** es pretendido por el Málaga de España, quien observó al jugador durante el Mundial de los inmigrantes. Se están realizando negociaciones para que el "vasco" pueda incorporarse al equipo malagueño.

Impositiva Impuso Nuevo Régimen

La Dirección General Impositiva exceptuó a los clubes de fútbol como agentes de retención, pero les impuso la obligación de suministrar antes del 31 de marzo de cada año la información referida a los sueldos percibidos por los jugadores a los efectos de aplicar el Impuesto a las Ganancias.

Lo dispuesto rige con relación a las remuneraciones que se abonen a partir del 1º de agosto de 1982, según la resolución emitida por la DGI.

Respecto de las retenciones que hubieran practicado las entidades deportivas entre el 1º de enero y el 31 de julio del corriente año, deberán presentar los formularios respectivos antes del 30 de setiembre.

NOTICIAS EN ASCENSO

San Lorenzo no va al Bosque

GIMANSIA: Su cancha fue clausurada por el tribunal de Disciplina de la AFA y por lo tanto jugará ante San Lorenzo en Estudiantes. Los precios de las plateas para ese partido serán estos: techadas $ 100.000 para socios y $ 150.000 para invitados; sectores A y B 90.000 y 120.000; sector bajo 80.000 y 100.000 y laterales 80.000 y 120.000. La venta de entradas continuará hoy de 9 a 14.

SAN LORENZO: Mañana, a partir de las 11, partirán micros rumbo a la cancha de Estudiantes. El valor del pasaje con entrada incluida es de $ 50.000. Continúan las tratativas con la Municipalidad por la venta de las tierras de avenida La Plata. La directiva firmó un contrato para que en el ex-campo de juego se lleven a cabo funciones de circo durante un mes. Ni bien culminen los trabajos de instalación de la carpa, comenzarán las funciones.

LANUS: Pedro Dellacha es el nuevo DT "granate". Los directivos ya llegaron a un acuerdo con Juan Manuel Guerra para rescindir su contrato.

TRIBUNALICIAS DE LA "B": Estas fueron las sanciones del Tribunal de Disciplina: **Yonadis** (Los Andes) 15 partidos, por intento de agresión al árbitro Truffa; **Trezeguet** (Español) 4, **alarcón** (Argentino de Quilmes) y **Jones** (Atlanta) 3, **Britez** (All Boys), **González** (Talleres) y **Sosa** (Argentino de Quilmes) 2.

AGRUPADOS

ORO CORRIENTES 2832 CASI ESQUINA PUEYRREDON Pagamos un Adicional Por Hechura

NADIE PAGA MAS ORO - JOYERIA MUÑOZ - ORO TALCAHUANO 59 - RESCATAMOS POLIZAS

ORO ESQUIU 941 POMPEYA FRENTE A LA IGLESIA $ 4.500.000 Alh. 18 Grs. SABADO ABIERTO

ORO CHACARITA Fte. Estac. $ 350.000 Alhajas Antiguas Sáb. Abto. FCO. LACROZE 4150 - 854-7500

ORO CHACARITA $ 400.000 Alh Ant./Rcto. Póliz. AV. DORREGO 813 (esq. Ctes.)

ORO VILLA DEL PARQUE $ 400.000 Alhajas Antiguas. Sábado Abierto NAZARRE 3188 (a 1/2 Cdra. Estac.)

ORO POMPEYA a mts. Estación $ 400.000 X GRAMO ALH. ANT. AVDA. SAENZ 737 Loc. 17

ORO Bartolomé Mitre 2781 $ 300.000 Oro 18 Alh. Ant. Rescato Pólizas - Máxima cotización

VILLA CRESPO ORO CORRIENTES 5233 Est. Malabia Galería Galecor L.17 SABADO ABIERTO $ 3.600.000 X Alhaja 18 Grs.

AVELLANEDA ORO $ 970.000 Oro 18 Kl Alhajas Antiguas Brillantes AV. MITRE 177-Avellaneda (No confundir Dirección) de 12-20 hs

ORO PUEYRREDON 512 CASI ESQUINA CORRIENTES SUPERAMOS CUALQUIER PRECIO Y PAGAMOS UN ADICIONAL POR HECHURA

JOYERIA JOSE MARIA MUÑOZ ORO • PLATA • BRILLANTES CATAMARCA 14 Fte. Chevallier SALTA 42 Esq. Av. de Mayo PUEYRREDON 519 Esq. Corrientes Sábado Abierto Hasta las 16 Hs.

ORO PUEYRREDON 145 · Loc. 11 $ 300.000 ORO 18 ALH. ANT. (SAB. ABTO) FRENTE ESTACION ONCE

LANUS ORO ORO ORO $ 970.000 ORO 18 KL. ALHAJAS ANTIGUAS BRILL. ANTIG. PLATA 9 DE JULIO 1558 L.7 "GAL. PAZ"

LOMAS DE ZAMORA ORO BRILLANTES - ANTIGUEDADES $ 2.900.000 MAXIMA COTIZACION LAPRIDA 141

LOMAS DE ZAMORA 25.000.000 ORO - Alhajas Antiguas - Plata Brillantes HIPOLITO YRIGOYEN 8972 - De 9 a 19 Hs.

ORO POMPEYA Fabricante de Alhajas y Permutas TASACION MAXIMA Absoluta Reserva AV. SAENZ 1169 LOC. 79 8 a 21 Hs. Inclusive Sábados

crónica CLASIFICADOS DICTE SU AVISO POR TELEFONO 38-8770 38-0944

ORO POMPEYA $ 400.000 X GRAMO ALH. ANT. BEAZLEY 3975 (Alt. Av. Saenz 1199)

ORO Corrientes 6116 PEGADO A BARRERA DORREGO Superamos Toda Oferta . . . ! ! !

ORO POMPEYA Av. SAENZ 946 Loc. 11 (Galería Monumental) SUPERO CUALQUIER OFERTA

PERFUMO en ONCE $ 400.000 Oro 18 Alhajas Antiguas RIVADAVIA 2972 ORO

ORO · LOMAS · ORO $ 2.900.000 Oro 18 Alhajas Antiguas - Plata - Brillantes BOEDO 2 LOCAL "33" EST LOMAS DE ZAMORA

ORO EST. RETIRO Entre Estación San Martín y Belgrano $ 950.000 x Gr. en Alhajas Antiguas

ORO EN LANUS: ORO Av PAVON 4622 LOCAL 6 1/2 Cuadra Estac $ 925.000 x Gr. en ORO 18 kl C. B

ORO-ORO-ORO-ORO-ORO-ORO-ORO-ORO-ORO-ORO-ORO-ORO-ORO RESCATO POLIZAS SAN JUAN Y BOEDO 969 LOCAL 18 AV. CABILDO 2555/63 LOCAL 28 ORO-ORO-ORO-ORO-ORO-ORO-ORO-ORO-ORO-ORO-ORO-ORO-ORO

PROFESIONALES

VENEREAS - GLANDULAS PIEL - VIAS URINARIAS Dr. Cortondo (Méd.) - 9-12 y 15-21 hs. Sábado 9-12 hs. Saavedra 22 - P.B. "B" - 48-0401 (Plaza Once)

VENEREAS - URINARIAS - PIEL Dr MORALES - Médico Lunes a viernes 10 a 12 y 17 a 20 Hs. RIVADAVIA 3132 - ONCE

PIEL - VENEREAS - GLANDULAS Dr. Jaime Itzcovich (Médico) De 9 a 12 y 15 a 19.30 hs. Ambos sexos CORRIENTES 1250 8º "L" T.E. 41-5665 y 35-0907

Ferro Gana Todo: Fútbol, Básquet de América y Ayer Completó la Obra al Encestar el Apertura

ESTO ES ARGENTINA, AÑO VERDE...

Ferro ganó otro título. Anoche, jugando en su gimnasio, derrotó por 111 a 82 (primer tiempo 45 a 35) a Obras, en el segundo partido final (el primero también se lo había adjudicado, por 83 a 78) y obtuvo por tercera vez consecutiva el campeonato Apertura de básquet de primera división.

El logro llega precisamente cuatro días después de que el equipo de fútbol ganara el campeonato Nacional, por lo que los adictos "verdes" están de festejo en festejo. Es éste el octavo título que gana Ferro en básquet desde 1980 a la fecha: en 1980 se adjudicó el Apertura, el Oficial, el Metropolitano y el Argentino; en 1981 hizo suyos el Sudamericano de Clubes y el Apertura; en lo que va de esta temporada volvió a ganar el Sudamericano y el Apertura. Ahora, amén del Oficial (con el que se reanudará la actividad local en primera división, el 10 de agosto), lo espera el Mundial de Clubes, del que tomará parte, en Holanda, entre fines de setiembre y principios de octubre.

El encuentro de anoche fue un verdadero paseo. Ferro retomó su verdadero nivel, el que no había exhibido en el primer cotejo. Entonces, las diferencias se hicieron notorias. Obras solo fue rival de cuidado en los primeros minutos y lo único que merece ser destacado del conjunto "sanitario" es la excepcional actuación del "Negro" Romano. Muy poco para oponer a un equipo, en todo el sentido de la expresión, en el que brillaron Terry, Wingo y Cortijo. Los "verdes" manejaron el partido a voluntad, realizando en el segundo tiempo jugadas de lujo, con tres o cuatro pases sucesivos en las cercanías del tablero rival, con pases de faja y otros "chiches" que hicieron las delicias del público adicto, que en forma prácticamente excluyente colmó las instalaciones del estadio Héctor Etchart.

FERRO (111): Terry 31, González 9, Wingo 24, Cortijo 12, Oroño 10 (FI), Martín 6, Maretto 11, Meschini 4, Belli 4. **DT:** Najnudel.

OBRAS (82): Romano 32, Raffaelli 18 (x), Milovich 11, Camissasa 15, Messiano 4 (FI), García Oyaga 2. **DT:** Schonwies.

Juez: Seibane. **Aribtro:** Milán.

★ **SIGUE LA "B".** Se disputará hoy, a partir de las 21, la 18ª fecha del campeonato Oficial de primera "B".

El programa completo de encuentros es el siguiente: **Hurlingham - Comunicaciones; Macabi - Teléfonos (en Teléfonos); Platense - San Lorenzo; Defensores - Bet-Am; Hacoaj - Parque; Atlanta - San Andrés.**

Rosso, Sereno: Ingleses, no

El volante argentino Víctor Rosso, que compite actualmente en el Campeonato Europeo de Fórmula Ford 2.000 c.c., junto con el patrocinador argentino (una conocida marca de productos lácteos), **decidieron no correr en las pruebas de esa categoría que se desarrollen en Gran Bretaña.**

Mientras tanto, el piloto clasificó ayer en la 7ª. posición durante la ronda clasificatoria para la carrera que servirá de complemento al Gran Premio de Fórmula 1, que se correrá en Holanda.

Rosso cronometró **1'41"17/*üü** al comando de un Van Diemen y el más veloz resultó el belga Ron Cluit, quien con un Reynard, registró **1'40"66/*üü.**

En el día de hoy se completará la clasificación y mañana sábado a partir de las 5.45 (hora de nuestro país), se realizará la competencia a 12 vueltas.

Las próximas carreras de esta categoría serán: el 8/— en Hockenheim, el 15/— en Zeltueg; el 22/— en Jyllandsring y el 4/I en Mondello Park.

POR DEPORTE

★ **ATLETISMO.** Según el médico **Marcos Castro Ferreira,** la operación de micro cirugía para reconstituir la pierna del recordista y tricampeón mundial de salto triple **Joao Carlos de Oliveira,** fue un éxito y volvió más remotos los riesgos de amputación que corría el extremo inferior del atleta brasileño.

La intervención fue efectuada hace una semana en una clínica de la ciudad brasileña de San Pablo y según el médico, que es jefe de cirujanos del nosocomio, de Oliveira debería ser dado de alta dentro de dos semanas.

★ **CICLISMO.** Comenzará hoy la disputa de la **Vuelta Ciclista de Francia,** competencia que este año acumuló la participación de 170 pedalistas que correrán a lo largo de 3.900 kilómetros, divididos en un prólogo (que se correrá en la fecha) y 22 etapas.

Figura entre los más representativos ciclistas y con mayores posibilidades de arrancar con la malla amarilla que distingue al líder, el francés **Bernard Hinault,** ganador de esta carrera en 1978, 1979 y 1981 y quién además, ganó este año el **Giro d'Italia.**

★ **PIRATESCAS.** Estos fueron los principales resultados en simples de caballeros registrados en el día de ayer en el Torneo de Tenis de Wimbledon, que se desarrolla en la actualidad:

Mark Edmonson (Suecia), venció a Vitas Gerulaitis (EE.UU), por 7-6 (8-6), 3-6, 6-4 y 6-3; Tim Mayotte (EE.UU) a Buster Mottram, por 6-2, 7-5 y 6-3; Jimmy Connors (EE.UU) a Gene Mayer (EE.UU) por 6-1, 6-2 y 7-6 (8-6); Brian Teacher (EE.UU) a Matts Wilander (Suecia) por 6-4, 6-4 y 6-3.

¡Zuummm! Pasaron los Renault al mango: Más de 300 por Hora

ZANDVOORT, Holanda, 1º (UPI).— Conduciendo su Turbo Renault a la increíble velocidad de 309 kilómetros por hora, el francés René Arnoux encabezó hoy la clasificación en el primer día de prácticas para la disputa del Gran Premio de Holanda de Fórmula Uno, que se disputará el sábado.

En las vueltas séptima y octava, Arnoux cronometró **1:14.233** en el circuito automovilístico de 4.252 kilómetros de esta ciudad.

Solo a centésimos de segundo estuvo su compañero de equipo y ganador de la prueba en años pasados, **Alain Prost,** quien registró un tiempo de **1:14.660.** Su tiempo de hoy fue casi cuatro segundos más rápido que en los últimos años, cuando se marcó 1:18.176, para ganar la posición de vanguardia.

En un día fresco, casi frío, los turbos dominaron en la primera de las dos prácticas oficiales para la competencia.

Niki Lauda, en un MP4B, fue el más rápido conduciendo un auto que no era turbo en la práctica para ocupar un quinto lugar con un tiempo de **1:15.832.**

El actual campeón mundial, el brasileño **Nelson Piquet,** fue tercero en la jornada con su **Turbo Brabham,** mientras que el actual líder del campeonato mundial, **John Watson,** ocupó el undécimo puesto con **1:16.700.**

En el equipo de los Ferrari, el nuevo volante **Patrick Tambay,** de Francia, se colocó en el sexto lugar.

Las autoridades de la Federación Internacional de Automovilismo Deportivo, rechazaron el pedido de Tambay de que se cambiara el número 27 de su coche rojo, número que llevaba Giles Villeneuve cuando murió en un accidente, a principios de este año.

El novato brasileño **Roberto Moreno,** que espera hacer su debut en el torneo de Fórmula Uno este sábado, tuvo poca suerte en la primera práctica.

Manejando un **Lotus 91** en lugar de **Nigel Mansell,** quien todavía se recupera de las heridas que sufrió en Montreal, Moreno no pudo registrar tiempo que le permitiera estar en la largada.

Con los pronósticos del tiempo indicando que el sábado será un día casi frío, los turbos de la Renault han surgido como grandes favoritos para ganar la novena carrera del Gran Premio.

ARVAS-NOTARI SE VAN, PERO SIGUEN

Con la reunión del sábado 19 de junio, en el Luna Park, se despidió del público el árbitro Joaquín Arvas, retirado de hecho por la Comisión Municipal, a llegar a la edad reglamentaria, 65 años, para la actividad. El sábado siguiente, 26, ocurrió lo mismo con Juan Notari.

En la última reunión de la Comisión Municipal de Boxeo, se resolvió habilitar a ambos en carácter de jurados, función que podrán cumplir desde ya.

Cabe destacar que Arvas estaba considerado árbitro-jurado por organismos internacionales y Juan Notari ya era jurado antes de ser habilitado como referée. De modo que para ninguno de los dos, la circunstancia será una novedad.

EL REGLAMENTO AL PIE DE LA LETRA

La acción del árbitro Alfredo Fernández, el miércoles por la TV, al declarar nocaut al cordobés Ramón Collado ante "Pajarito" Hernández, merece una explicación para los aficionados que nos consultan. Collado fue al piso, muy bien tocado con un golpe de izquierda, y cuando la cuenta de Fernández llegaba a uno, Collado en pie, sonó el gong dando por terminada la cuarta vuelta. El árbitro siguió contando, cuando llegó a 4 el púgil se arreglaba el pantalón, en los 6 levantó sus dos puños y en 9 armó su guardia, pero Fernández siguió hasta el out. Es cierto que el púgil aparecía repuesto y además le quedaba para completar su recomposición el minuto de descanso. Hubo protestas y monedas.

● **BIEN, PERO...**

Reglamentariamente Fernández estuvo bien. El reglamento dice que el gong no debe sonar con el púgil caído, pero que si suena, no suspende la cuenta. Si Fernández consideró que debía seguir la cuenta, estaba en su derecho. Pero desde el punto de vista del sentido común, se podría decir que no se debió ignorar que el púgil estaba levantado y que tenía por delante un minuto de descanso. Cuando se le declaró "out" se le oyó decir a Collado "oiga, ¿qué hace?"... Aparentemente tenía derecho el boxeador a seguir el combate, porque estaba en pie y en condiciones de lucha, pero aun si hubiera estado sentido, se le pudo dar el minuto y después actuar...

Rodríguez y Patri, Gimnasia y Esgrima del Boxeo en el Sur

El combate en que esta noche, en la ciudad de La Plata, el campeón sudamericano de los minimoscas Rodolfo Rodríguez expondrá su corona ante el titular argentino de la misma categoría Héctor Patri, tendrá un escenario de fiesta. El club de Gimnasia y Esgrima de La Plata, donde se cumplirá el evento, inaugurará en ese momento las modernas instalaciones de un gimnasio polideportivo, con capacidad para 5.500 personas cómodamente ubicadas. La jornada deportiva está incluida en los festejos por el centenario de la ciudad.

El citado club ganó el derecho a organizar este combate, en la licitación correspondiente organizada en su oportunidad, en la Federación Argentina de Box, por la Comisión de Campeonatos Sudamericanos.

Héctor Rodríguez, "el tanquecito", perdió en anterior oportunidad la corona nacional, ante el batallador pequeñín que hoy nuevamente lo enfrenta por la segunda corona. Es indudable, por antecedentes de la confrontación y por los de los pugilistas que esta pelea se tramitará con áspera y continuada lucha. El combate está programado, por razones reglamentarias a 12 vueltas, será arbitrado por Alfredo Fernández y serán jurados los señores Carlos Villegas, Néstor Pastorino y Reynaldo Scalercio. Veedor: Oscar Munné.

★ **CORDOBA:** El invicto welter junior José Bronzone, en la Sociedad Española, ante Alfredo Moyano. ★ En Catamarca los medianos Hugo Trujillo y Oscar Barrios y en Pergamino los gallos José Uziga y Norberto Chávez.

AVISOS CLASIFICADOS

13 RADIO - TV. - ACCES. INSTR. MUSICALES FOTOGR. (Cpra. - Vta. Perm. - Service)

VENTAS

TV 5 vdo. Catamarca 18 P. 5° 406

15 SERVICIOS VARIOS (Pedidos - Ofrecidos - Personales)

PERSONALES

GRACIAS Celerino Namuncura NG.

crónica CLASIFICADOS

En:

CONGRESO
Ayacucho 129 1° 'B'
40-7489

crónica CLASIFICADOS

DICTE SU AVISO POR TELEFONO

38-0944 38-5321

22 PROFESIONALES Y TECNICOS (Pedidos - Ofrecidos)

OFRECIDOS

DENTADURAS nuevas, garantía, uso $ 2 millones. Bulnes 1910. 84-6049.

27 ALOJAMIENTOS - PENSIONES - HOTELES (Pedidos - Ofrecidos)

OFRECIDOS

CENTRO categoría Suipacha 362

FUERZA ARGENTINA!!

CONCURSO PILAS VARTA

apoya a los campeones

GANARON:

UN FIAT 128

Antonino M. Di Nardo • DNI.: 11.808.500
Salvador Fischetti • C.I.: 4.414.142
Daniel Bertoni Autor 1er Gol Argentino

un televisor color

Hector A. Messina • L.E.: 6.004.080
Miguel Barbolla • L.E.: 4.804.390
Anibal Otharan • DOC.: 13.227.828
Fernando E. Regalado • L.E.: 7.696.162
Claudio Javier Brenta • DNI.: 20.838.483
Rodolfo A. Salazar • DOC: 6.346.455
Luis A. Barrios • C.I.: 7.791.469
Eduardo Lorenzo • C.I.: 10.549.483
Carlos N. Catania • C.I.: 7.971.763

De acuerdo con las condiciones del concurso, estos premios serán entregados dentro de los 30 días.

SAN ISIDRO Programa Completo Para la Reunión de HOY

1ª CARRERA — Pr. ALBILLA (comienza 1ª apuesta doble) - 1.000 Mts. — A las 14.30

(APUESTAS A GANADOR, SEGUNDO, TERCERO, EXACTA Y TRIFECTA)

4 ULT. PERF.	ANOTADOS	JOCKEY	e/k. PADRE-MADRE	CUIDADOR	ULTIMA PERFORMANCE	JOCKEY	Kl.	COTIZACIONES	Tiempo	Hip./Pta.	Fecha
0S 5L 3L 0S	1 PRETTY VAMP	E.Berio-4	4/57 Vervain-Pretty One	M.Ferro	11 a vs. cpos. de Limadora 56	P.Cruz	55	2.635 en 247.657	1'1/5	S.Ip.	22/6/82
4S 0A 0S 4S	2 HIJA COMODA	R.Sosa	4/57 Hijo Noble-Brunia	R.Sosa	4 a 7 cpos. de Abonadora 56	R.Sosa	56	5.263 en 423.366	57"2/5	S.In.	2/4/82
0S 0L 0L 0A	3 BRONCO GUAPA	J.Figueroa	4/57 Broncolein-Doctora Itea	C.Rossi	8 a 11 cpos. de C.Linda 56	J.Figueroa	56	1.253 en 341.477	1'40"2/5	S.In.	25/6/82
6S 6A 5S 6S	4 BERQUENENA	J.Gallardo-2	4/57 Beque-Overita	P.Artigas	6 a 9 1/2 cpos. de Limadora 56	J.Gallardo	55	3.827 en 247.657	1'1/5	S.Ip.	22/6/82
0S 0S 4S 0S	5 SAX	A.Suszinski-4	4/57 Snow Trail-Vi Tracks	J.Martínez	8 a 14 cpos. de M.Loca 56	A.Zusuky	54	16.253 en 492.830	59"3/5	S.Ip.	14/5/82
5S 0S 0A —	6 FLOR PUNTANA	O.Tabares-4	4/57 Garcilazo-Flor Andariega	R.Cariaga	5 a 7 1/2 cpos. de Limadora 56	A.Abregú	54	7.263 en 247.657	1'1/5	S.Ip.	22/5/82
5S 6A 2S 2S	7 DEMISEL	I.Gorrais	4/57 In Rhythm-Directrice	R.Montero	5 a 7 cpos. de Servina 54	O.Ramírez	54	9.267 en 254.635	1' 1"2/5	S.Ip.	22/6/82
— — — —	8 THETIS	R.Galloso	4/57 Salk-Thai San	F.Martín	Debuta	J.Cepeda	55	4.253 en 51.877	1'19"	L.P.f.	20/6/82
2L 4L 0L 0S	9 BOLUCA	J.Cepeda	4/57 Bogavante-Sin Peligro	J.Rodas	2 a 5 cpos. de Rima 56	R.Riveiro	56	62.534 en 308.993	1' 1"2/5	S.Ip.	22/6/82
4S 5A 2S 6A	10 JUST IN SIGHT	V.Centeno	4/57 Sir Bold-De Visu	A.Haim	4 a 3 1/2 cpos. de Vanguita 56						
— — — —	11 CORREIRA	H.Prieto	4/57 Laramie Trail-Contienda	A.Vigil	Debuta	V.Aguirre	51	2.435 en 143.526	58"	Arg.p.	9/6/82
5A 3S 4L 0S	12 CEMAST	V.Aguirre-2	4/57 Mizzenmast-Marisela	H.Ramírez	5 a 6 cpos. de C.Mast 56	P.Cruz	54	2.534 en 162.534	58"	Arg.p.	9/6/82
0A 0S 0A 0A	13 HILANZY	R.Ferreira	4/57 Argos-Halconada	Idem	10 a 13 cpos. de Verlaine 56	V.Criado	55	628 en 176.623	56"2/5	S.In.	2/4/82
0S 0S — —	13aMACUCA	F.Pedrozo-2	4/57 Turquino-Nogalita	J.Flores	15 a vs. cpos. de Cremona 56						
— — — —	14 GUADAÑITA	J.Cervantes-3	4/57 Segador-Flavina	J.Etchechoury	Debuta	R.Rossi	55	14.535 en 425.309	57"3/5	S.Ih.	11/11/81
0S — — —	15 CANTAIS	J.Palacios	4/57 Blue Diamond II-Isis		13 a 14 cpos. de O.Heroín 56						

Candid.: JUST IN SIGHT (10) — Enem.: Demisel (7) — Sport: Cemast (12)

2ª CARRERA — Pr. LA ALIANZA (finaliza 1ª apuesta doble - comienza 2ª apuesta doble) - 1.800 Mts. — A las 15

(APUESTAS A GANADOR, SEGUNDO, TERCERO, EXACTA Y TRIFECTA)

1A 0L 0A 0L	1 SIPASSION	R.Laitán	5/56 1/2 Sheet Anchor-Plotzel	J.Maldotti	1 por 2 cpos. a F. Medium 56	R.Laitán	55	6.253 en 123.141	2'17"	Arg.n.	26/6/82
0L 6L 0S 0S	2 HAY SOL	O.Telechea	6/51 High Road-Solemnidad	G.Pedernera	9 a vs. cpos. de Bridseed 56	M.García	56	26.355 en 356.253	1'44"2/5	L.P.p.	20/6/82
0S 1S 2S 0S	3 EL NEVADO	M.Cardozo	6/52 1/2 Atlas-Snow Show	L. Díaz Padró	9 a 21 cpos. de G. Narciso 56	J.Valdivieso	55	8.273 en 392.830	58"2/5	S.Ip.	10/6/82
4S 0L 3L 0S	3aWILLI	H.Ripoll	7/52 1/2 Fiacre II-Con Gateras	Idem	4 a 4 cpos. de Arduo 56	R.Cabrera	56	1.654 en 187.373	2'25"	S.Ip.	19/6/82
3S 2S 2S 0S	4 BASILICO	J.Batruni	5/52 1/2 B. Diamond II-Jackie Gay	J.Etchechoury	3 a 2 cpos. de Vasily 56	J.Palacios	54	125.346 en 488.273	1'36"	S.In.	5/5/82
0A 0S 1S 0A	5 TALUHET	L.Sosa	7/52 Master Bold-Trap	B.Cáceres	10 a vs. cpos. de Natggio 56	R.Barrios	56	129 en 87.773	1'38"	Arg.p.	14/6/82
2S 1S 0S 1S	6 HAILSTONE	O.Mansilla	6/56 Hall of Fame-Sarcabane	E.Ferro	2 a 4 cpos. de L. Gold 56	O.Mansilla	55	14.536 en 44.829	1'54"	S.Ip.	8/6/82
1S 0S 3S 0A	7 FRONTAL	G.Sena	6/54 Mysolo-Frozen Tracks	J.González	1 por el pcto. a P. Real 56	R.Riveiro	54	62.536 en 229.380	1'41"	S.In.	18/6/82
4S 6S 5S 0A	8 YUCAL	R.Galloso	6/56 Natbee-Yuyú	C.Botta	4 a 4 cpos. de Mateo 49	R.Galloso	54	16.354 en 302.839	3' 6"	S.Ip.	22/6/82
0S 0A 0A 5A	9 CHAMLIST	C.Montenegro	4/56 1/2 Gold Medalist-Chamsa	A.Jiménez	9 a 13 cpos. de Dab Pab 56	C.Montenegro	54	1.828 en 382.938	1'40"	S.Ip.	22/6/82
4S 0S 3S 0S	10 MALAY	E.Liceri	8/54 Malambo-Romina	A.Liceri	4 a 5 cpos. de L. Gold 56	E.Liceri	56	29.617 en 440.298	1'54"3/5	S.Ip.	8/6/82

Candid.: HAILSTONE (6) — Enem.: Sipassion (1) — Sport: Basílico (4)

3ª CARRERA — Pr. NESTA (finaliza 2ª apuesta doble - comienza 3ª apuesta doble) - 1.000 Mts. — A las 15.30

(APUESTAS A GANADOR, SEGUNDO, TERCERO, EXACTA Y TRIFECTA)

— — — —	1 ROUSANA	O.Domínguez	3/56 Four Fingers-Rousay	J.Garrido	Debuta	A.Sandoval	56	5.810 en 177.555	1' 9"	L.P.f.	3/6/82
5L — — —	2 PLEASURE	A.Sandoval	3/56 Rigolo-Ponte Bien	J. Ruiz Díaz	5 a 12 cpos. de Hiladora 56	J.Palacios	55	152.434 en 672.536	56"	S.In.	25/5/82
0S — — —	3 ANTIGONE	J.Palacios	3/56 Vervain-Andromaque	J.Etchechoury	9 a 9 1/2 cpos. de C. Val 56	I.Gorrais	55	5.243 en 199.383	1' 4"2/5	Arg.p.	9/6/82
2A 2S 5A 4S	4 ALIGHT	I.Gorrais	3/56 Cipol-Aglow	H.Martínez	2 a 1 1/2 cpo. de Fullmon 55	H.Galeppi	55	3.736 en 399.283	1' 4/5	S.Ip.	19/6/82
0S — — —	5 VA CHA CHE	H.Galeppi	3/56 Duncan-Vivienne	R.Trejo	9 a 6 1/2 cpos. de D. Band 56						
— — — —	6 LA GALLARDA	J.Figueroa	3/56 Banner Sport-La Fantasiosa	J.Ortiz	Debuta	R.Cervantes	55	5.244 en 293.800	1' 1"	S.Ip.	19/6/82
4S — — —	7 LA COLOMBINE	A.Cervantes	3/56 Cambremont-Colombina	J.Ojeda	4 a 7 cpos. de M. Tal 55						
— — — —	8 YERBA MATE	O.Zapata	3/56 Yata Nahuel-Ualan	A.Giovanetti	Debuta	V.Sabin	55	9.283 en 63.555	1' 1"2/5	L.P.h.	25/5/82
5L — — —	9 ANNE BONNEY	M.Sarati	3/56 P. Pirate-Such A One II	A.Castro	5 a 6 cpos. de Entretenida 55	L.Triviño	55	14.115 en 399.283	1' 4/5	S.Ip.	19/6/82
0S 0S — —	10 QUE DUQUESA	L.Triviño	3/56 Stallwood-Qué Princesa	E.Boni	11 a 9 1/2 cpos. de D. Band 55	J.Valdivieso	55	45.243 en 399.283	1' 4/5	S.Ip.	19/6/82
2S 0S 3S 0A	11 GRAN ALEGRIA	J.Valdivieso	3/56 Make Money-Belle Allure	J.Zubiri	2 a 1/2 cpo. de D. Band 56						
— — — —	12 GOLDPA	O.Montenegro-3	3/56 Sunburn-Pavona	N.Caballero	Debuta	E.Liceri	55	1.566 en 82.736	1'10"2/5	Arg.n.	29/5/82
0A 0A 0A 5A	12aPRONTOSEA	E.Berio-4	3/56 Pronto-Snow Sleep	Idem	11 a vs. cpos. de S. Enjoise 55	A.de Arriba	56	45.161 en 399.830	58"3/5	S.In.	5/6/82
6S 0S 0S —	13 PABAILAR	A. de Arriba	Partagás-Babia Cua	J.Loñego	6 a 3 cpos. de Galana 55	H.Blanco	54	425 en 134.625	1'12"2/5	Arg.n.	29/5/82
0A — — —	14 MI DONCELLA	R.Buonocore-3	3/56 Idja-Magistra II	L.Carrizo	11 a 18 cpos. de La Genial 56	J.Bretón	55	3.534 en 79.992	58"3/5	Arg.n.	15/1/82
6A — — —	14aROVIT	H.Costantino	3/56 True Vit-Lomanilla	M.Sarachi	6 a 14 cpos. de M. Press 56						
— — — —	15 COMA	R.Desvard-2	3/56 Combé-Niña Coca	A.Maldotti	Debuta						

Candid.: ALIGHT (4) — Enem.: Gran Alegría (11) — Sport: La Colombine (7)

4ª CARRERA — Pr. SIGMA (finaliza 3ª apuesta doble - comienza 4ª apuesta doble) - 1.000 Mts. — A las 16.5

(APUESTAS A GANADOR, SEGUNDO, TERCERO, EXACTA Y TRIFECTA - 1ª APUESTA CADENA)

2S 3A 6S 2S	1 NIÑA QUEEN	R.Quiroga	4/57 Elva's Queen-Gran Niña	L.Bonetto	2 a 1 cpo. de Limadora 56	R.Quiroga	55	42.635 en 243.535	1' 1/5	S.Ip.	22/6/82
0S 6A 4A 0A	2 MARGIT	C.Pezoa	4/57 Snow Festival-Marilú	R.Cisneros	7 a 9 1/2 cpos. de Limadora 56	H.Blanco	54	8.927 en 243.535	1' 1/5	S.Ip.	22/6/82
0S 0S 0S 0S	3 CAUTELADA	J.Albornoz-4	4/57 Alisios-Laureola	A.Saleb	14 a vs. cpos. de Gwenda 56	E.Tasende	56	1.464 en 625.344	1'11"	S.Ip.	5/6/82
4L 6S 0L —	4 ALWAYS ANAF	H.Ripoll-3	4/57 Snow Always-Analhi	E.Cabrera	4 a 4 1/2 cpos. de L. Kent 56	H.Ripoll	54	8.263 en 191.886	1'11"2/5	L.P.f.	10/6/82
0S 0S 0S 3S	5 PIRAGUA	M.Sarati	4/57 Bastinado-Paimun	R.Ghigliotti	7 a 11 cpos. de Afina 56	M.Sarati	56	82.736 en 425.344	56"3/5	S.In.	5/3/82
3S 0S 0S 2S	6 LA COPA	J.Maciel	4/57 Blomberg-La Copona	J.Espindola	3 a 6 cpos. de Limadora 56	J.Maciel	56	28.363 en 243.535	1' 1/5	S.Ip.	22/6/82
6S 0S 2S 5S	7 GALICANA	P.Garnica-3	4/57 Gallion-Betica	O.Ojeda	6 a 8 cpos. de Cerviña 56	P.Garnica	55	27.353 en 254.635	1' 1"2/5	S.Ip.	22/6/82
— — — —	8 REINA LUZ	M.Rodríguez-3	4/57 Snow Body-Amura	J.Taborda	Debuta						
0S 0S 6S 0A	9 ANGELA TOP	A.Etchart	4/57 Redtop-Alpera	J.Oporto	8 a 7 cpos. de Opailna 56	A.Etchart	55	42.536 en 482.009	58"	S.In.	30/5/82
— — — —	10 NASHVILLE	J.Juárez	4/57 Vin Vin-Nagaoka	J.Juárez	Debuta						
5S 2S 6S 6A	11 FRAU DEL ROSARIO	J.Figueroa	4/57 Frari-La Rosarina	B.Cáceres	5 a 9 cpos. de M. Loca 56	J.Aguirre	55	72.534 en 492.888	59"3/5	S.Ip.	14/5/82
0S 0S 0S —	12 FAURA	V.Centeno	4/57 Faunus-Heniletta	D.Castillo	11 a 14 cpos. de Nauta 56	M.Salces	56	776 en 428.388	1'38"2/5	S.In.	28/4/82
0A 0A 0A —	13 LA MAROZIA	H.Prieto	4/57 Mariache-Rancha Vieja	A.Castro	8 a 13 cpos. de Patichola 56	D.Orcellet	56	5.263 en 74.555	1'10"	Arg.n.	26/6/82
0S SOA0S —	14 LA DANESA	G.Sena-2	4/57 Climber-Pluma	G.Lencinas	7 a 5 cpos. de Vanguita 56	G.Sena	55	111 en 372.637	1' 1"3/5	S.Ip.	22/6/82
3S 0A 5S 5S	14aREPARACION	J.Alvis	4/57 Nick Quick-Reef	Idem	3 a 2 1/2 cpos. de Vanguita 56	J.Alvis	56	18.775 en 372.637	1' 1"3/5	S.Ip.	22/6/82
0S 0S 3S 6S	15 CAYETANA	J.Valdivieso	4/57 Aberdeen Park-Cachupina	E.Vital	11 a vs. cpos. de Vanguita 56	J.Repiso	55	9.273 en 372.637	1' 1"3/5	S.Ip.	22/6/82

Candid.: NIÑA QUEEN (1) — Enem.: La Copa (6) — Sport: Piragua (5)

5ª CARRERA — Pr. S. BALCARCE (finaliza 4ª apuesta doble - comienza 5ª apuesta doble) - 1.600 Mts. — A las 16.35

(APUESTAS A GANADOR, SEGUNDO, TERCERO, EXACTA Y TRIFECTA - 2ª APUESTA CADENA)

0A 2L 0S 0A	1 RAMALERO	G.Retorto-2	7/57 Amateur-Raceway	V.González	6 a 5 cpos. de Braconier 56	D.Orcellet	55	21.354 en 223.736	1'27"2/5	Arg.p.	28/6/82
4S 3S 6S 2A	2 ON GUARD	J.Valdivieso	5/57 Dorileo-Old Cup	A.Giovanetti	4 a 6 1/2 cpos. de Old Horse 57	R.Galloso	57	29.514 en 238.491	1'52"4/5	S.Ip.	16/5/82
0S 0S 0S 0S	3 CLERICO	J.Romero-4	5/57 Anjou-Trimurti	O.Bazán	8 a 4 cpos. de Chircal 56	J.Romero	55	25.343 en 528.377	1'40"	S.In.	27/6/82
0S 0A 0A 0S	4 AKUMANSO	C.Bertoldi	5/57 Aku Aku-Mancilla	H.Vazón	8 a vs. cpos. de Belgico 56	C.Bertoldi	56	16.253 en 293.848	1'42"	S.Ip.	19/6/82
3S 0S 4A 4S	5 SACRILEGO	R.Zapata	5/57 Duncan-Sauda	J. Ruiz Díaz	3 a 7 cpos. de Favorito 56	R.Zapata	55	7.273 en 123.534	2'20"2/5	S.Ip.	8/6/82
2L 3L 6L 6L	6 DRUMMER	M.Gómez	5/57 Snow Duke-Cantachita	P.Pescio	2 a 3/4 cpo. de Ibérico 56	V.Rosas	56	6.253 en 67.664	1'37"2/5	L.P.p.	13/6/82
0A 5S 5A 0S	7 CORAZON MIRADOR	D.Suárez-3	6/57 Corazon-Perla Fina	M.Montero	11 a vs. cpos. de T.Negro 56	J.Oural	55	11.464 en 123.534	1'27"	Arg.n.	18/4/82
0A 0A 0S 0L	8 WORLD GLORY	J.Gallardo-2	6/57 Broken Penny-Lady Dancer	J.Martínez(h)	10 a vs. cpos. de Disney 56	I.Sequeira	54	885 en 142.635	1'12"2/5	Arg.h.	10/2/82
— — — —	9 ARTOIS	H.Artigas	6/57 Tricheur-Arturo's Joy	P.Artigas	Debuta						
2S 0S 0S 6A	10 PATOIS	H.Costantino	6/57 Angriff-Parifias	M.Sarachi	2 a 1 1/2 cpo. de Chircal 56	H.Cost'no	56	72.635 en 528.377	1'40"	S.Ih.	27/6/82
0S 4S 6S 4S	11 CORAJUDO	E.Jara	5/57 Four Fingers-Colonnette	C.Sáenz	9 a 11 cpos. de El Altivo 56	E.Jara	55	62.534 en 447.368	1'35"	S.Ip.	2/6/82
0S 2S 0S 3S	12 CON RUSH	N.Mezzotero	5/57 Yata Nahuel-Bambina Carola	C.Ferro	7 a 9 cpos. de O.Horse 56	N.Mezzotero	56	52.635 en 239.837	1'52"2/5	S.In.	6/5/82
5A 0A 0S 0S	13 JANUARIO	C.Labeque-3	6/57 Pazman-Januaria	J.Pereyra	5 a 2 1/2 cpos. de Braconier 56	C.Labeque	55	7.263 en 221.353	1'27"1/5	Arg.p.	20/6/82
4S 0A 0S 1S	14 EL VALEROSO	L.Acuña-4	5/57 Vencedor-Miralisa	E.Sauro	4 a 4 1/2 cpos. de Belgico 56	L.Acuña	54	4.253 en 293.800	1'42"	S.Ip.	19/6/82

Candid.: ON GUARD (2) — Enem.: Patois (10) — Sport: Con Rush (12)

6ª CARRERA — Pr. DORETTA (finaliza 5ª apuesta doble - comienza 6ª apuesta doble) - 1.000 Mts. — A las 17.5

(APUESTAS A GANADOR, SEGUNDO, TERCERO, EXACTA Y TRIFECTA - 3ª APUESTA CADENA)

0S 5S — —	1 SISTER MARGA	J.Jarcovsky	3/56 Snow Caravan-Hucha	E.García	8 a 13 cpos. de H. Hight 56	V.Emmolo	55	12.534 en 422.535	1'22"2/5	S.In.	20/3/82
— — — —	2 NATIVE NIMBLE	O.Zapata	3/56 Exactly Native-Nimble Fingers	R.Navarro	Debuta						
5S 0A — —	3 CLODIA	J.Abregú	3/56 Minera II-Clydella	J.Martínez	Debuta						
— — — —	4 AKU INDIA	C.Bertoldi	3/56 Aku Aku-Fulminant	P. Roger Díaz	5 a 7 1/2 cpos. de M. Tel 55	C.Bertoldi	55	8.263 en 293.738	1'15"	S.In.	19/6/82
4S — — —	5 SOY ALBA	C.Giussi-2	3/56 Subdito-Albia	J.Seoane	Debuta						
0A — — —	6 ITALY	N.Dragisich	3/56 Unánime-Biella	H.Yalet	4 a 6 1/2 cpos. de C. Val 55	R.Galloso	55	7.253 en 652.736	56"	S.In.	25/5/82
6S 4S 3S 4S	7 DOMINGA	C.Flores-2	3/56 Blue Diamond II-Feerie	A.Cardinale	13 a 17 cpos. de Ruleta 55	R.Galloso	55	4.155 en 97.883	1'10"2/5	Arg.n.	29/5/82
0S 4S 0A —	8 SWEET MORIA	C.Labeque-3	3/56 Sweet Forli-Muguita	G.Rivero	6 a 8 cpos. de M. Tel 56	C.Labeque	56	35.454 en 208.399	1' 1"	S.Ip.	19/6/82
5S — — —	9 BRUJA'S DANDY	E.Liceri	3/56 Roger's Dandy-Morena Bruja	R.Escalante	7 a 8 1/2 cpos. de M. Tel 53	E.Liceri	55	29.883 en 208.399	1' 1"	S.In.	19/6/82
— — — —	10 SALVORADA	P.Armada-3	3/56 Maharajo-Salvora	J.Espindola	5 a 3 cpos. de D. Band 55	P.Armada	55	928 en 392.839	1'4/5	S.Ip.	19/6/82
0S 3L — —	11 DENEB	R.Sosa	3/56 Etienne Gerard-Galacia	A.Salvati	Debuta						
0S 0S — —	12 CHARLATANA	L.Alzamora	3/56 Mantopán-Junqueña	A.Berneche	7 a 4 cpos. de Galanda 56	L.Alzamora	55	14.534 en 392.839	58"3/5	S.Ip.	5/6/82
2S 6S 0S 0S	13 MARY POPINS	E.Tasende	3/56 Marroniar-Hawaian Queen	R.Rodríguez	12 a 14 cpos. de S. Adiós 56	E.Tasende	56	9.283 en 300.839	57"3/5	S.In.	24/4/82
0A 0S 0S —	14 MAIA TREBOL	V.Centeno	3/56 Beritaco-Mandarina	R.Gago	2 a 1 1/2 cpos. de M. Tel 56	V.Centeno	55	8.263 en 208.793	1' 1"	S.Ip.	19/6/82
0A 3S 0S —	15 CRYSTAL MOON	E.Jara	3/56 Menguante-Epique	J.Pregonese	9 a 9 1/2 cpos. de Ruleta 56	J.Batruni	56	1.645 en 927.388	1'10"2/5	Arg.n.	29/5/82
	15aFLORIBUNDA	J.Valdivieso	3/56 Laramie Trail-Fleur de Lys	Idem	10 a vs. cpos. de Calzadora 56	V.Centeno	55	21.444 en 352.409	57"	S.In.	12/5/82

Candid.: MAIA TREBOL (14) — Enem.: Italy (6) — Sport: Deneb (11)

7ª CARRERA — Pr. DORINE (finaliza 6ª apuesta doble - comienza 7ª apuesta doble) - 1.600 Mts. — A las 17.35

(APUESTAS A GANADOR, SEGUNDO, TERCERO, EXACTA Y TRIFECTA - 4ª APUESTA CADENA)

4 ULT. PERF.	ANOTADOS	JOCKEY	e/k. PADRE-MADRE	CUIDADOR	ULTIMA PERFORMANCE	JOCKEY	Kl.	COTIZACIONES	Tiempo	Hip./Pta.	Fecha
0S 6L 3L 1S	1 LEGIONARIO	J.Cervantes-3	5/57 Ligero-Harpia	C.Estéves	7 a 13 cpos. de Belgico 56	E.Tasende	55	11.828 en 293.738	1'42"2/5	S.Ip.	19/6/82
5S 0S 0A 0S	2 EL MARSHALL	J.Oural	5/57 El Abra-Snow Madness	M.Sarachi	5 a 8 1/2 cpos. de Belgico 56	I.Gómez	56	10.839 en 293.738	1'42"2/5	S.Ip.	19/6/82
5S 0S 2S 5S	3 BIG CHIEF	N.Mezzotero	6/57 Cupido-Borrejulia	J.Loñego	5 a 4 cpos. de Chircal 56	N.Mezzotero	55	82.137 en 527.366	1'40"	S.In.	27/6/82
5A 1A 6A 6A	4 AMINDORANTE	H.Costantino	5/57 Practicante-Ayaha	J.Penna	15 a vs. cpos. de N. Tic 56	HCostantino	56	42.433 en 425.366	1'35"2/5	S.In.	17/4/82
6S 5S 0S 0S	5 RIVERLEGE	J.Alvis	5/57 Snow River-Sortilege	C.Dacosta	6 a 4 cpos. de No Me Rindo 56	J.Alvis	55	7.263 en 514.837	1'23"2/5	S.In.	30/4/82
4A 0A 6A 0S	6 CUARTEL	R.Buonocore-3	6/57 Runnig Words-Cuantía	H.Vazón	4 a 2 cpos. de Braconier 56	H.Buonocore	56	3.454 en 221.354	1'27"2/5	Arg.p.	20/6/82
1L 0A 4S 4S	7 CENTELLEO	O.Aguirre	6/57 Minera II-Centellea	H.Santana	1 por 4 cpos. a Satélite 56	M.Rodríguez	55	8.273 en 54.663	1'18"	L.P.n.	27/5/82
0S 4L 0S 4S	8 SAMBAYON	C.Cáceres	6/57 Snow Caravan-Herbolada	M.López	10 a 7 cpos. de Chircal 56	C.Cáceres	56	37.263 en 527.766	1'40"	S.In.	27/6/82
5L 0S 0S 4S	9 ARATON	R.Pastor-4	6/57 Arate-Medalistona	J. Ruiz Díaz	5 a 2 1/2 cpos. de Strateguy 56	R.Pastor	54	14.535 en 134.625	1'19"	L.P.p.	24/6/82
0S 1A 3A 0A	10 GLOW	N.Núñez-4	5/57 Cipol-Aglow	F.Lerma	7 a 8 cpos. de El Altivo 56	H.Libré	51	34.526 en 448.273	1'35"	S.Ip.	2/6/82
— — — —	11 BORATZ	O.Merlo-4	5/57 Aizcarat-Bordonela	F.Martín	Debuta						
0A 0S 0S 3S	12 BONICHANTE	A.Tarraño	5/57 Practicante-Boniche	J.Doval	14 a vs. cpos. de El Feroz 56	A.Tarraño	56	12.534 en 166.253	1'23"2/5	Arg.n.	21/5/82
0S 0L 4L 5L	13 CHAMBELAN	P.Armada-3	6/57 Snow Festival-Chatterie		14 a vs. cpos. de Chircal 56	P.Armada	51	72.535 en 527.766	1'40"	S.In.	27/6/82

Candid.: BIG CHIEF (3) — Enem.: Amindorante (4) — Sport: Cuartel (6)

El Hijo de Mariache que Atiende el Pibe Julio Penna, Tiene un Compromiso que no Debe Postergar

AUSTERLITZ: CITA CON EL DISCO

Buen programa —como sucede generalmente— es el que brinda a los aficionados el moderno circo hípico de San Isidro que tiene como cotejo central el Premio María A. Chevalier de Victorica Roca, evento que con categoría de handicap se correrá en décimo orden sobre la distancia de 1.400 metros.

En total, son 10 los ejemplares que prometen su presencia a la hora de la verdad, y nuestro voto se lo otorgamos sin ninguna duda, a Austerlitz, el buen descendiente de Mariache y Salamina que con todo esmero, dedicación y capacidad atiende el pibe Julito Pena. Sus últimas actuaciones lo mostraron ganador sobre Francis Drake por tres cuerpos y luego sobre El Revoltijo, a quien superó por siete largos, para más tarde llegar segundo de Hackman a solo el pescuezo. Recientemente logró un valioso quinto puesto de Sir Gold a menos de cuatro cuerpos en desarrollo complicado, lo que lo pone bien a tiro para el actual compromiso. Claro está que si gana no se llevará la victoria de arriba, pues por el camino se cruzará con **Latin Lover**, quien tranquilamente puede estropearle el panorama.

El defensor de las sedas del stud Malevo, poseedor de una muy buena campaña, acaba, tras poner en práctica su conocida carga final, de llegar cuarto de Hackman, que posteriormente fue distanciado por molestar a Sir Gold quien pasó a encabezar el marcador rentado, a solo tres cuerpos y medio en 1'34"3/5 para la milla gramada, guarismo de suma valía.

La lógica más estricta y elemental nos dice que la carrera no debe salir de los nombrados, motivo por el cual hacer una trifecta **Austerlitz y Latin Lover** con todos puede ser una buena salida a pesar de que el dividendo no promete ser elevado. Pero es mejor cobrar poco y seguro que fichar lances que quedan en el pagarían. Esto es una realidad ya conocida...

UNA FIJA

El "vasco" Inocencio Gorrais tiene una fija que a "cuatro pesos" sirve para jugarle una casa. Se trata de Alight, una hija de Cipol al cuidado de Harry Martínez, que viene de realizar dos destacadas performances escoltando en forma consecutiva a Stall Sky a un cuerpo y medio y a Fullmoon a idéntica distancia. La lógica dice que no pierde...

I. GORRAIS

Tabla de Salvación Para Ahogados

El Premio a Reclamar La Alianza, a disputarse en segundo orden en la grama, está abierto a las posibilidades de varios rivales. Son varios los que se alistarán en el palo de los 1.800 metros con el firme propósito y la esperanza de llegar a la meta en primer término, y entre ellos estará **Basilico** que tras llegar segundo de Speedy a medio cuerpo en 1'37" en el césped pesado, en el mismo escenario ocupó posteriormente idéntica colocación en el marcador rentado que encabezó Cobrador Bluff a quien escoltó a un largo y medio en fabulosos 1'33"4/5 para la milla. Luego, y en ocasión de salir por última vez a la cancha, fue tercero de Vasily a dos cuerpos en 1'35"3/5. Va prácticamente en el aire el pensionista de Juan Carlos Etchechoury que defiende los colores y el prestigio del stud Rosa del Sur, ya que solo le tocaron en suerte 52½ kilos, y su "cuida" prueba ahora dar el golpe confiando su conducción a José Luis Batruni en remplazo de Jorge Palacios. ¿Cuánto dará...?

J. BRETON

APILESE

Solo una monta tiene para la fecha ese muy buen jinete que es Jorge Bretón, pero la misma vale por cuatro, ya que se trata de Austerlitz en la central norteña, a quien le damos nuestro voto de confianza. O sea que el popular "Carucha" puede lucirse a lo grande mostrando todo lo que sabe, motivo éste para aplilarse sin dudar ni un solo minuto.

8ª CARRERA — Pr. IQUEM (finaliza 7ª apuesta doble - comienza 8ª apuesta doble) - 1.000 Mts. — A las 18.5

(APUESTAS A GANADOR, SEGUNDO, TERCERO, EXACTA Y TRIFECTA - 5ª APUESTA CADENA)

2A 4A 2S 1A	1 REDZY	C.Ramírez-3	5/54	El Virtuoso-Red Smoke	A.Figal	2 a 3 cpos. de F.India 56	J.Valdivieso	55	52.534	en	213.114	57"	Arg.n.	10/4/82
4S 0A 0S 0S	2 PRUDENCIA	R.Buonocore-3	5/57	The City Again-Procuradora	F.Bianchimano	4 a 8 cpos. de Limosnera 56	J.Oural	54	16.354	en	213.837	57"3/5	S.Ip.	2/6/82
0A 4L 5L 4L	3 LA DONCELLA	M.Gómez	5/57	Anascragh-Farah	H.Sánchez	9 a 11 cpos. de T.Angosta 56	L.Al'ra	56	1.263	en	126.353	1'5"	Arg.n.	4/12/81
0A 1S 0S 4S	4 BURNHAM	J.Palacios	6/57	Bunkered-Varanasi	O.Bazán	8 a 5 cpos. de Revisionista 56	J.Valdivieso	55	18.273	en	289.883	59"	Arg.n.	1/5/82
1A 0S 0A 4A	5 SOY RANCHA	R.Ausili-3	6/54	Rancho el Medio-Hamma	J.Dabul	1 por ¾ cpo. a A. Love 56	R.Ausili	54	25.344	en	155.263	59"3/5	Arg.n.	18/6/82
0A 3S 2S 0S	6 NAVIDAD DEVOTA	V.Centeno	5/54	Doretto-Navidad Pura	R.Gago	12 a 13 cpos. de R.Par 56	H.Rodríguez	55	7.253	en	253.746	59"	Arg.p.	20/6/82
3S 3L 1L 6A	7 LAURA ROCK	J.Maciel	6/54	Bonirock-La Mattesam	H.Yalet	3 a 1½ cpo. de Didi 56	P.Peralta	56	8.273	en	209.993	58"3/5	S.Ip.	2/6/82
6S 0S 5L 1S	8 YONDERINA	M.Escagües	5/57	Yonder-Mascherina	M.Escagües	6 a 11 cpos. de Limosnera 56	M.Escagües	55	12.635	en	213.635	57"3/5	S.Ip.	2/6/82
0S 3L 0S 1S	9 CASABLANCA	XX	5/54	Medium-Kasserine	C.Monina	8 a 8 cpos. de Zarmar 56	V.Centeno	56	62.735	en	562.535	58"3/5	S.In.	16/5/82
4A 0S 3S 1S	10 RECLUTADA	R.Laitán	5/57	Gran Secreto-Mount Legend	J.Maldotti	4 a 2½ cpos. de Cascarría 56	R.Laitán	55	2.388	en	55.263	1'12"2/5	Arg.h.	17/6/82
3A 3A 4A 3A	11 LA LUMINEUSE	J.Valdivieso	5/57	Snow Festival-Lumineuse II	Giovanetti	3 a 2 cpos. de N.Top 56	J.Bretón	56	12.666	en	172.636	1'11"	Arg.n.	27/12/81
4S 4L 0L 4L	12 LA ESPIADORA	D.Suárez-3	5/57	El Espía-Panthere	A.Rodríguez	4 a 4 cpos. de Zarmar 56	D.Orcellet	55	5.263	en	562.535	58"3/5	S.In.	16/5/82
2A 1A 2A 0S	13 PACHE	O.Tabares-4	5/54	El Botija-Paris Girl	L.Olmos	2 a ½ cab. de R.Par 56	O.Tabares	56	31.664	en	253.746	59"	Arg.p.	20/6/82
0A 0L 0L 0A	14 NAVIDAD ROMANA	R.Tavella	6/57	Ficino-Navidad Gringa	H.Chavarri	No Partio de Cinica 54	L.Zarate	55	2.354	en	88.273	59"3/5	Arg.n.	16/4/82

Candid.: LA LUMINEUSE (11) — Enem.: Laura Rock (7) — Sport: Pache (13)

9ª CARRERA — Pr. URRACA (finaliza 8ª apuesta doble - comienza 9ª apuesta doble) - 1.000 Mts. — A las 18.35

(APUESTAS A GANADOR, SEGUNDO, TERCERO, EXACTA Y TRIFECTA - 6ª APUESTA CADENA)

2S 3S 0S 3S	1 RESPUESTA	J.Perfetto-2	4/57	Juan sin Miedo-Rincee	J.Pantanalli	2 a ½ cab. de Opalina 56	M.Cardozo	55	82.737	en	427.366	1' 1"	S.Ip.	19/6/82
0A 1S 3S 2S	2 QUE MARTES	J.Valdivieso	4/57	Codiwar-Martes Trece	J.Martínez	11 a vs. cpos. de M. Cadeau 56	V.Sang'tti	56	7.756	en	134.525	58"2/5	Arg.n.	14/6/82
0A 6A 3A 0S	3 HALCONA RUBIA	P.Armada-3	4/57	Argos-Halcona	J.Garcilazo	7 a 3½ cpos. de Falconera 56	P.Armada	55	16.253	en	273.838	57"3/5	Arg.n.	26/6/82
0A 6S 0L 1L	4 ALATONCITA	J.Núñez-2	4/57	Snow River-Paintress	P.Spinelli	15 a vs. cpos. de T. Celosa 56	E.Jara	56	3.345	en	126.353	1'24"2/5	Arg.h.	17/6/82
0S 5S 0S 3S	5 SIN TRABA	XX	4/57	Sin Bluff-Traitresse	H.Pavarini	10 a 11 cpos. de Pistolada 56	H.Libre	55	82.736	en	524.366	58"3/5	S.Ip.	14/5/82
1S 3S 0A —	6 LIMADORA	J.Maciel	4/57	Pepenador-Libre Cereza	J.Taborda	1 por 1 cpo. a N. Queen 56	H.Libré	56	52.635	en	234.534	1' 1/5	S.Ip.	22/6/82
— — — —	6aSAMPLE PREL	M.Rodriguez-3	4/57	Sedupreí-Samia	Idem	Debuta								
2A 6A 0A 0S	7 LA VALEROSA	V.Sanguinetti	4/57	Bold Hour-Brinding Intent	L.Crosato	2 a ½ pczo. de M. Cadeau 56	E.Bortulé	55	1.776	en	134.525	58"2/5	Arg.n.	14/6/82
3A 6A 2S 1S	8 WATER DREAM	A.Giannino	4/57	Greek Waters-Funny Ball	E.Arce	3 a 1 cpo. de Falconera 56	A.Giannino	56	26.355	en	273.838	57"3/5	Arg.n.	26/6/82
0L 0S 1S 3S	9 DASTY	J.Corso	4/57	Super Cavalier II-Meriuza	F.Suárez	8 a 9½ cpos. de L. Tic 56	J.Tocci	55	4.253	en	88.872	1'29"	L.P.p.	17/6/82
0S 0S 2S 1S	10 RAPSODIA AZUL	F.Pedrozo-2	4/57	Vervain-Wolverine Blues	R.Martínez	11 a vs. cpos. de Hostess 56	J.Oural	56	12.343	en	625.355	1'34"2/5	S.In.	14/3/82
3S 1S 2S 0A	11 LA SENCILLA	V.Centeno	4/57	El Fiador-Simpleza	E.Sauro	3 a 4½ cpos. de Opalina 56	V.Centeno	55	23.454	en	427.366	1' 1"	S.Ip.	19/6/82
0A 0A 1A 0S	12 JEWISH DANCER	J.Aguirre	4/57	Masqued Dancer-Elefi	R.Ghigliotti	12 a 14 cpos. de T. Celosa 56	M.Sarati	56	6.116	en	126.353	1'24"2/5	Arg.h.	17/6/82
0S 0S 4A 0S	13 PAVONELA	C.Ramírez-3	4/57	Gold Medalist-Rita Pavone	N.Caballero	9 a 11 cpos. de Opalina 56	E.Liceri	54	11.343	en	427.366	1'1"	S.Ih.	19/6/82
0A 0A 4S 2A	14 LUZ BUNGE	J.Burgois-2	4/57	Country Doctor-Nueva Luz	D.Gómez	11 a 7 cpos. de Falconera 56	J.Burgois	54	21.333	en	273.838	57"3/5	Arg.n.	26/6/82

Candid.: LA VALEROSA (7) — Enem.: Water Dream (8) — Sport: Respuesta (1)

10ª CARRERA — Pr. M. A. CH. DE VICTORIA ROCA Handicap (finaliza 9ª apuesta doble - comienza 10ª apuesta doble) - 1.400 Mts. — A las 19.5

(APUESTAS A GANADOR, SEGUNDO, TERCERO, EXACTA Y TRIFECTA)

6L 0L 0A 0S	1 SUN TAN	T.Aguirre	8/48	Society II-Teocracia	J.Cairni	6 a 19 cpos. de Con Ritmo 56	L.Alzamora	55	1.145	en	42.635	1'16"	L.P.f.	20/6/82
3L 0S — —	2 NEW TREFLE	V.Sanguinetti	4/52	1/2 Exactly Native-Four Leaves	M.Martínez	3 a 8 cpos. de C. Ritmo 56	H.López	56	14.536	en	134.524	1' 6"	L.P.h.	23/5/82
5S 1S 1A 6S	3 FUENGIROLA	R.Galloso	6/53	Top Hit-Fabuleuse	H.Yalet	5 a 9½ cpos. de Diplomada 56	R.Galloso	56	134.534	en	472.837	1'22"	S.In.	30/5/82
6A 1A 1S 6A	4 ALONE	V.Centeno	5/51	1/2 Malambo-Longhill	A.Haim	6 a 11 cpos. de Diplomada 56	H.Prieto	55	7.263	en	627.388	1'36"2/5	Arg.h.	17/6/82
2A 3S — —	5 VOUS VOULEZ	I.Sequeira	5/49	Berissimo-Only for You	L.Carrizo	2 a 3 cpos. de El Revoltijo 56	H.Blanco	51	1.524	en	172.938	1'25"2/5	Arg.p.	9/6/82
5S 0S 0A 3S	6 LEGITIMO	H.Artigas	6/56	Lacydon-Maritime	P.Artigas	5 a 5 cpos. de Mateo 59	H.Artigas	54	72.837	en	302.839	2' 6"2/5	S.Ip.	22/6/82
4S 6S 4A 4S	7 LATIN LOVER	P.Molina	5/54	1/2 Cambremont-Tenerezza	A.Irusta	4 a 3 cpos. de S. Gold 56	J.Maciel	56	12.435	en	628.377	1'34"2/5	S.In.	24/4/82
0A 1L 0S 3A	8 ZORRO FEROZ	H.Ponce	7/50	1/2 Con Tinta-Floridora	J.Lofiego	8 a 5 cpos. de Bombardero 56	N.Mezotero	56	4.283	en	143.526	1'23"2/5	Arg.n.	23/5/82
5A 2S 1A 1A	9 AUSTERLITZ	J.Bretón	5/57	1/2 Mariache-Salamina	J.Penna	5 a 4 cpos. de S. Gold 56	J.Breton	55	23.546	en	628.377	1'34"2/5	Arg.n.	23/5/82
6S 4A 0S 0S	10 PARISH	R.Siniani	7/48	Utópico-Peña Brava	T.Valdez	6 a 6½ cpos. de S. Summer 56	R.Siniani	54	6.253	en	283.739	58"	S.Ih.	18/6/82

Candid.: AUSTERLITZ (9) — Enem.: Latin Lover (7) — Sport: Vous Voulez (5)

11ª CARRERA — Pr. ADVOCATE (finaliza 10ª apuesta doble - comienza apuesta exacta doble) - 1.000 Mts. — A las 19.35

(APUESTAS A GANADOR, SEGUNDO, TERCERO, IMPERFECTA Y TRIFECTA)

5L 6S 0S 0S	1 SANATA	C.Ramírez-3	6/54	Camalote-La Sonadora	L.Egüen	5 a 11 cpos. de N.Florida 56	R.Pastor	51	9.283	en	927.388	1'21"2/5	L.P.n.	27/5/82
0A 0S 1S 0S	2 OSITA MIMOSA	no correra	5/57	Cavalier-Marcelita	N.Grigera	11 a vs. cpos. de Galere 56	O.Merlo	53	405	en	425.366	1'24"2/5	S.In.	30/5/82
0S 0L 6L 0S	3 FRANCIS AÑA	F.Sarmiento-4	5/54	Francis U.-Paillette	C.Boselli	10 a vs. cpos. de Galere 56	V.Centeno	56	7.283	en	425.366	1'24"2/5	S.In.	30/5/82
0L 2A 0A 0L	4 ANCIENT LOVE	E.Martínez	6/57	Ancient Lights-Azulina	M.Siviero	10 a 6½ cpos. de Barrarola 56	E.Martínez	55	6.253	en	87.883	1'18"2/5	L.P.p.	24/6/82
5A 0S 4S 0S	5 UNA LEONA	M.Planas-3	5/54	Un Tigre-Baby Sitter	E.Argüello	5 a 4 cpos. de R.Par 56	M.Plana	56	2.283	en	253.637	59"3/5	Arg.p.	20/6/82
0S 0S 5A 4A	6 LAZARONA	L.Acuña-4	7/57	True Vit-Estrilada	H.Pitta	10 a 9½ cpos. de Lacarol 56	O.Tévez	55	2.635	en	382.738	1'41"2/5	S.Ip.	22/6/82
1S 2S 4S 3S	7 LA TINAJA	V.Sanguinetti	5/57	Birmingham-Aceitera	R.Cisneros	1 por 1½ cpos. a Balzola 56	V.Sanguinetti	56	185.167	en	982.938	59"3/5	S.Ip.	5/6/82
0S 6S 0S 0S	8 WICKED	J.Igarategui	5/54	Unicornus-World's Mine	H.Sarna	9 a 6½ cpos. de La Tinaja 56	J.Igarategui	56	21.311	en	972.837	59"3/5	S.Ip.	5/6/82
0A 3S 6A 5S	9 BARROCA	A.Etchart	5/57	Copernal-Baraja	A.Longo	8 a 7½ cpos. de Cascarría 56	A.Etchart	55	326	en	558.467	1'12"2/5	Arg.h.	17/6/82
2L 5S 1A 6L	10 ROYAL LAKE	J.Cervantes-3	5/57	Seat of Power-Lake Erie	A.Castro	2 a 3 cpos. de M.Avis 56	V.Sabin	56	18.678	en	64.352	1'14	L.P.p.	17/6/82
3A 0L 4L 5A	11 KIKO RUBIA	R.Ausili-3	5/54	Kiddy-Cutting Game	M.Suárez	3 a 1½ cpos. de S.Rancha 56	P.Perlata	55	1.411	en	155.237	59"	Arg.h.	18/6/82
0S 1S 5S 0S	12 GAUCHA ALARDE	G.Sena-2	5/57	Guillermo-Alardeadora	S.Vega	7 a 13 cpos. de Limosnera 56	G.Sena	51	11.453	en	218.373	57"3/5	S.Ip.	2/6/82
0A 0L 3L 0S	13 NAVIDAD PAISANA	V.Centeno	6/54	Doretto-Navidad Pampa	J.Salas	7 a vs. cpos. de Nova 56	C.Labeque	54	1.134	en	625.355	1'25"	Arg.p.	9/6/82
2S 4S 2S 4S	14 META CRUZ	V.Insaurralde-4	6/54	Cruz Fierro-Glicola	H.Martínez	2 a 1 cpos. de Didi 56	V.Ins'de	56	2.314	en	298.393	58"3/5	S.Ip.	2/6/82

Candid.: LA TINAJA (7) — Enem.: Meta Cruz (14) — Sport: Barroca (9)

12ª CARRERA — Pr. ARISTOPHANES (finaliza apuesta exacta doble) - 1.000 Mts. — A las 20.10

(APUESTAS A GANADOR, SEGUNDO, TERCERO, IMPERFECTA Y CUATRIFECTA)

— — — —	1 SNOW VEDETTE	E.Tasende	4/57	Beniamino-Verdolaga	V.Davicino	Debuta								
4S 3S 0S 0A	2 PRINCESA DEBORAH	R.Galloso	4/57	Prince Dilemma-Myth	R.Bayardi	4 a 6 cpos. de Limadora 56	R.Galloso	55	4.263	en	234.546	1'1/5	S.Ip.	22/6/82
0S 0S 0L 0A	3 BAY BRICK	C.Pires	4/57	Samos III-Bay Beauty	M.Telxeira	6 a 5 cpos. de Gwenda 56	V.Pires	54	14.536	en	625.344	1'11"2/5	S.Ip.	5/6/82
0S 0S — —	3aTABA FIELD	A.García	4/57	Tabaris-Pescafrit	Idem	11 a vs. cpos. de Cervina 56	A.García	56	536	en	246.355	1'1"2/5	S.Ip.	22/6/82
0A 0S 0S 5S	4 ADORABLY	E.Liceri	4/57	Swallow the Sun-Adorata	A.Liceri	14 a 14 cpos. de P.Rock 56	De Arriba	55	2.111	en	172.837	58"	Arg.h.	27/3/82
5S 4S 6L 0S	5 SOY FELICE	J.Valdivieso	4/57	Snow Car-Noticia	J.Iglesias	5 a 4 cpos. de Vanguita 56	R.Sosa	54	32.938	en	392.738	1'1"3/5	S.Ip.	22/6/82
2S 0S 0S 3S	6 JANUARITA	C.Labeque-3	4/57	Pazman-Januaria	J.Pereyra	2 a 2 cpos. de Vanguita 56	C.Labeque	54	7.765	en	392.738	1'1"3/5	S.Ip.	22/6/82
0S 0S 6S 0S	7 ELOGIADA	A.Cervantes	4/57	Minera II-Integrity	E.Leguizamón	12 a 14 cpos. de Afina 56	R.Laitán	56	23.534	en	524.388	56"2/5	S.In.	5/3/82
0A 5S 0A 0A	8 UNIDORA	J.Romero-4	4/57	Unicornus-Mostradora	E.Sosa	8 a 13 cpos. de K.Loca 56	P.Garnica	55	966	en	134.526	1'5"2/5	Arg.n.	17/3/82
0A 0S 6A 0S	9 ANNEMIE	M.López-3	4/57	Country Doctor-Engañadora	J.Antognozzi	7 a 8 cpos. de C.Mast 56	H.Lopez	56	1.234	en	143.524	58"	Arg.p.	9/6/82
0S 0S 2S 0A	10 SERENA PREL	V.Centeno	4/57	Sedupreí-Serenchem	R.Gago	9 a 11 cpos. de Vanguita 56	V.Centeno	55	24.635	en	392.738	1'1"3/5	S.Ip.	22/6/82
0S 4L 0L —	11 DONA PAOLA	J.Fernández	4/57	Dátil-Mark Fine	E.Maciel	8 a 11 cpos. de Que Martes 56	J.Fernandez	56	2.298	en	572.638	57"3/5	S.In.	30/5/82
0S 0S — —	12 CARMEN PRINCESA	G.Sabin	4/57	Princesito-Cantera	A.Braschine	13 a 13 cpos. de G.Victoria 56	P.Armada	54	17.263	en	352.736	1'11"3/5	S.Ip.	5/6/82
— — — —	13 LYDD	E.Figueroa-4	4/57	Loro Viejo-Indian Princess	J.Rodas	Debuta								
0S 6S 0S 5S	14 LA BARCELONESA	R.Zapata	4/57	El Barcelonés-Zimbala	J. Ruiz Díaz	8 a 8 cpos. de La Sencilla 56	R.Zapata	55	15.645	en	412.839	58"	S.In.	30/5/82
0L 0L — —	15 CANANA	C.Sanguinetti	4/57	Aod-Canarina	F.Martín	10 a vs. cpos. de La Sancionada 56	R.Egusiza	54	223	en	62.534	1'15"	L.P.n.	30/5/82

Candid.: JANUARITA (6) — Enem.: Soy Felice (5) — Sport: Princesa Deborah (2) — Lance: Lydd (13)

OTRO JUEVES TRISTON POR EL BOSQUE, DONDE NUESTROS CANDIDATOS, ¡CAPOTE!

Jacarina Tiene de Hija a Chaldée

La historia se repite. Y Jacarina volvió a ganarle a Chaldée (¡aunque esta vez la dosis de suspenso fue superior!) en la corta que hizo las veces de carrera central de La Plata. Una reunión de mitad de semana con tanta chatura como lo que se viene viviendo últimamente en los eucaliptus y esa constante de tribunas semivacías y pizarras con la fuerza que da el cómodo refugio de las agencias. Ayer, fue una fotocopia de los últimos jueves.

Volvamos a la victoria de la pensionista de Salvati. De punta a punta, marcando 1'8" en la húmeda por el pescuezo sobre la gran favorita. Previsible mano a mano al que ninguna de las rivales le sacó el cuerpo a la hora de la borratina. Y la decisión con que Rodolfo Sosa puso a correr en la vanguardia a la hija de Dart Board, con ventaja sobre Chaldée, más atrás se fueron escalonando Cañuelas, Mavis, Castalia y cerrando el lote Voz Habanita. Pantallazo inicial de un desarrollo que, en el tramo opuesto, no arrojó ningún tipo de variantes y al girar el codo, marcaba ya una mayor presión de Chaldée que se ubicó a un cuerpo de Jacarina, le quedó limpia la tercera colocación para Castalia mientras se escalonaban Mavis, Economía, Carbal, Gran Teresa y Voz Habanita en la segunda mitad del lote.

Pisaron la recta final con Jacarina debatiéndose bravamente, cada vez más "apestillada" por Chaldée y Castalia. Las demás, ya estaban prácticamente "barridas" de cualquier pretensión. Y hasta pareció que la de adelante se entregaba ante el doble embate, especialmente cuando comenzó a buscar la mitad del terreno. Por el claro que quedó junto a las tablas, atropelló con fuerza Chaldée y no les perdía pisada, pero el rigor de Sosa, el látigo bien usado y la calidad de la defensora del "Don Yayo", le posibilitó tenerlas a raya y frenarlas en seco. Fue por un pescuezo sobre la persistencia estéril de Chaldée, a un cuerpo conservó Castalia un lugar valiosísimo, y como pudieron, fueron cruzando el disco Carbal, Cañuelas y Voz Habanita.

Nueva demostración de velocidad, el terreno todavía no del todo firme (las pruebas fueron en la pista húmeda) que le dio una mano valiosa y otra para la torrecita ya alta de la pensionista de Alfonso Salvati. Para la favorita, un consuelo: ¡está mucho más cerca!

RESULTADOS GENERALES

1ª Carrera — Premio AGAPITA — 1200 Metros

(En esta carrera comenzó la Ap.Doble)

CABALLO	JOCKEY	Nº	Gan.	Placé	Dividendo		Pag.
1 NATIVE SKI 57, J.Oural		(2)	6435	850	10400	3400	—.—
2 Sulula 55, V.Aguirre		(12)	14315	1715		2700	4.700
3 D.Gabriela 55, J.Godoy		(5)	3085	1025		3100	21.800
4 Betty 53, V.Sanchez		(6)	910	330			74.000
5 Just Money 57, R.Sosa		(9)	13705	1460			4.900
6 July Bun 54, A.Valenti		(11)	185	60			364.000
7 Dor. Brava 55, H.Erenu		(7)	3965	825			16.900
8 Mon Rilla 53, H.Falcon		(1)	3825	445			17.600
9 Run West 57, H.Tocci		(8)	255	170			264.000
10 La invencible 54, H.Rispoli		(3)	1815	835			37.100
U N.Granada 54, N.Scheneider		(10)	305	120			220.800
TOTALES			48800	7845			

No corrió: F. de Malta (4).
LLAVE GANADORA: 1-6, $ 10.800.
APUESTA DOBLE: Nuevo pozo: $ 85.911.900. Total de vales: 12.451. Vales de ganador: 1789. Cotización de vale: $ 48.570. Valor del enganche: $ 54.000.
Ganada por ¾ cpo. la 3ª a 5 cpos., la 4ª a 2 cpos., la 5ª a 3 cpos., y la 6ª a 3 cpos. Tiempo: 1'15"1/5. Cuidador: G.Figueroa. Caballeriza: Rosa Ana. La ganadora es hija de Native y Skimpy. Edad: 4 años.

2ª Carrera — Premio RIGHT OFF — 1700 Metros

(En esta carrera finalizó la Ap.Doble)

CABALLO	JOCKEY	Nº	Gan.	Placé	Dividendo		Pag.
1 F. STEPS 57, L.Triviño		(6)	16140	1405	4.000	2600	—.—
2 Mirada Gold 55, O.Ramirez		(12)	2120	240		6000	30.600
3 Wishes 54, D.Orcellet		(3)	8925	940		3000	7.200
4 Choli 55, G.Sena		(9)	5095	470			12.700
5 Cap Ridge 54½, J.Rodriguez		(1)	6340	1205			10.200
6 Macronita 57, L.Zarate		(4)	3490	235			18.500
7 Lady Cas 57, H.Erenu		(8)	2080	510			31.100
8 Que Papusa 55, J.Sanchez		(10)	620	60			104.600
9 Lady Tiger 57, E.Martinez		(2)	c.el 2				10.200
U Mara Ball 57, R.Cabrera		(5)	2200	780			29.400
TOTALES			47010	5900			

No corrieron: G.Neshu (7) y Deda (11).
LLAVE GANADORA: 3-6, $ 47.900.
APUESTA DOBLE: Vales de enganche: 2.388. Nuevo pozo: $ 174.888.780. Total de vales: 4156. Vales de ganador: 1.067. Dividendo: $ 114.730. Primer placé: 293 vales. Dividendo: $ 119.370. Segundo placé: 772 vales. Dividendo: $ 22.650.
Ganada por ¾ cpo., la 3ª a ¾ cpo., la 4ª a 2 cpos., la 5ª a 2½ cpos. y la 6ª a 2½ cpos. Tiempo: 1'52"1/5. Cuidador: J.Espindola. Caballeriza: Los Abuelos. La ganadora es hija de D.Board y L.of Foot. Edad: 5 años.

CANDIDATO DE CRONICA

3ª Carrera — Premio CALLUNA — 1200 Metros

(En esta carrera comenzó la 1ª Ap.Doble Extra)

CABALLO	JOCKEY	Nº	Gan.	Placé	Dividendo		Pag.
1 LINDA MORENA 57, R.Galloso		(13)	34360	2410	3400	2300	—.—
2 Pharuka 55, J.Burgois		(3)	10560	905		3000	11.300
3 Spyla 55, O.Ramirez		(5)	13000	1630		2500	9.200
4 D.Soledad 57, J.Ig'tegui		(2)	1635	365			73.500
5 Shendy 57, L.Triviño		(11)	9415	1655			12.700
6 Ra Barcelonesa 55, V.Aguirre		(1)	2230	295			53.800
7 Morisca 57, R.Sosa		(8)	4055	645			29.600
8 Tan Pintona 57, J.Fernández		(6)	480	125			250.300
U La vi Pasar 57, V.Sabin		(10)	11360	1170			10.500
TOTALES			87095	9145			

No corrieron: N.Hermosa (4), A.Reina (7), G.Sola (12) y Las Marionetas (9) retirada.
LLAVE GANADORA: 1-6, $ 10.900.
APUESTA DOBLE EXTRA: Total de vales: 8838. Total de pozo: $ 121.964.400. Vales de ganador: 3947. Cotización de vale: $ 36.440. Valor del enganche: $ 41.000.
Ganada por 3 cpos., la 3ª a 2 cpos., la 4ª a 4 cpos., la 5ª a 2 cpos. y la 6ª a 1½ cpos. Tiempo: 1'17". Cuidador: A.Arias. Caballeriza: La Valeria. La ganadora es hija de M.Money y B.Blassom. Edad: 4 años.

CANDIDATO DE CRONICA

4ª Carrera — Premio RIG COLT — 1.100 Metros

(En esta carrera finalizó la 1ª Apuesta Doble Extra)

CABALLO	JOCKEY	Nº	Gan.	Placé	Dividendo		Pag.
1 JACARINA 55, R.Sosa		(7)	9720	1320	11.500	2.200	—.—
2 Chaldee 57, V.Sabin		(1)	33750	3245		2.100	3.300
3 Castalia 50, P.Armada		(8)	3510	325		3.100	31.900
4 Carbal 51, R.Latorre		(6)	4700	360			23.800
5 Cañuelas 53½, M.Cañedo		(3)	3545	345			31.500
6 V.Habanita 52, R.Ramallo		(5)	2915	245			38.400
7 Economia 55, E.Riso		(4)	11465	740			9.700
8 Mavis 53, O.Ramirez		(9)	10575	1135			10.500
U Gran Teresa 51, D.Mancuso		(2)	960	180			116.600
TOTALES			81140	7895			

Corrieron: todas.
LLAVE GANADORA: 1-5 $ 7.100.
APUESTA DOBLE EXTRA: Vales de enganche: 4.378. Nuevo pozo: $ 245.818.020. Total de vales: 7.725. Vales de ganador: 726. Dividendo: $ 237.010. 1er placé: 2.927. Dividendo: $ 16.790. 2º placé: 619. Dividendo: $ 39.710.
Ganada por: el pczo., la 3ª a 1 cpo., la 4ª a 2½ cpos., la 5ª a ½ pczo., la 6ª a 1½ cpo. (Bandera verde para el 1º y 4º puesto). Tiempo: 1'8". Cuidador: A. Salvati. Caballeriza: Don Yayo. La ganadora es hija de D. Boart y R. Avis. Edad: 4 años.

5ª Carrera — Premio GOLD SUN — 1.400 Metros

(En esta carrera comenzó la Apuesta Doble Extra)

CABALLO	JOCKEY	Nº	Gan.	Placé	Dividendo		Pag.
1 EL ARRABAL 56½, J. Corso		(7)	24485	2975	8.300	3.000	—.—
2 F. Navideño 56, J.M.F'dez		(12)	30535	3295		2.900	6.600
3 Poulicho 56, C.Garcia		(4)	1240	540		7.700	164.600
4 Dantes 54, H. Erenu		(11)	33450	2895			6.100
5 Sueño de Poblet 56, J.Mansilla		(6)	950	380			214.800
6 Rennell 55, V. Aguirre		(2)	1455	415			140.200
7 El Juniors 57, V. Rosas		(3)	1920	575			106.300
8 Con Villa 54½, J. Vaira		(8)	2855	735			71.400
9 Pendragón 52, J. Azamor		(5)	10865	1300			18.700
10 El Flamenco 56, V. Sabin		(9)	36930	2460			5.500
11 Chucho Viejo 56, I. Gorrais		(1)	1110	270			185.500
U El Presupuesto 54, J. Godoy		(10)	2120	880			96.200
TOTALES			147905	16650			

No corrió: Prisco Min (13).
LLAVE GANADORA: 3-6: $ 11.000
APUESTA DOBLE EXTRA: Total de vales: 13693. Total de pozo: $ 188.963.400. Vales del ganador: 1730. Cotización de vale: $ 109.230. Valor del enganche: $ 121.000.
Ganada por: pczo.; el 3º a 5 cpos.; el 4º a 2½ cpos.; el 5º a ¾ cpo.; el 6º a 2½ cpos. Tiempo: 1'29". Cuidador: H.I. Boquin. Caballeriza: Manzanares. El ganador es hijo de Keats y La Biaba. Edad: 3 años.

6ª Carrera — Premio LUNA RUTERA — 1.200 Metros

(En esta carrera finalizó la 2ª Apuesta Doble Extra)

CABALLO	JOCKEY	Nº	Gan.	Placé	Dividendo		Pag.
1 RETENTIVA 57, V.Sabin		(5)	26060	1410	5.700	2.500	—.—
2 F. Sandalia 57, J.Abregú		(11)	30900	3150		2.200	4.800
3 Cimagoldy 55, J.Per'tto		(7)	12660	675		3.100	11.900
4 Serenatera 57, C.Cáceres		(1)	9220	725			16.300
5 Sin Alegría 55, A.San'val		(12)	4880	430			30.900
6 Rima 57, C.San'netti		(10)	6880	525			21.900
7 Atenazada 54, N.Schneider		(3)	3450	375			43.700
8 Ronaldina 55, E.Mar'nez		(2)	4530	570			33.300
9 Horqueta 55, J.Sánchez		(4)	3430	575			44.000
10 La Fabulosa 57, J.Alvis		(6)	3295	350			45.800
U Somali 57, M.Gómez		(8)	4170	430			36.200
TOTALES			109475	9215			

No corrió: Sinónima (9).
LLAVE GANADORA: 3-6 $ 7.200.
APUESTA DOBLE EXTRA: Vales de enganche: 2.536. Nuevo pozo: $ 400.694.040. Total de vales: 4265. Vales de ganador: 1.007. Dividendo: $ 278.530. Vales 1er. placé: 1.346. Dividendo: $ 59.530. Vales 2º placé: 361. Dividendo: $ 110.990.
Ganada por: 3 cpos., la 3ª a ¾ cpo., la 4ª al pczo., la 5ª a 1½ cpo., la 6ª al pczo. Tiempo: 1'15"2/5. Cuidador: J.C.O. Garcilazo. Caballeriza: Palermo. La ganadora es hija de Dancing Moss y Retur. Edad: 4 años.

CANDIDATA DE CRONICA

7ª Carrera — Premio MUÑECA — 1.100 Metros

(En esta carrera comienza la Doble Super)

CABALLO	JOCKEY	Nº	Gan.	Placé	Dividendo		Pag.
1 RAPAZA 56, J. Maciel		(15)	39110	3645	5400	2600	—.—
2 Lady Susana 56, V. Sabin		(1)	12730	1735		3400	16.800
3 Che Patricia 53, L. Falco		(6)	8630	2265		3100	24.800
4 Edda 56, L. Triviño		(5)	30715	1820			6.900
5 Lululu 56, C. Cáceres		(13)	30230	2580			7.000
6 Caritona 54, O. Ramirez		(10)	305	100			703.700
7 Macrita 56, M. B'torini		(7)	1465	210			146.500
8 G. S'toga 54, V. Aguirre		(14)	2075	590			103.400
9 Taya India 56, E. M'tinez		(11)	15500	1550			13.800
10 Gran Alba 53, R. Ramallo		(12)	2155	560			95.500
11 Confección 54, J. Vaira		(4)	1395	375			153.800
12 Flota 52, P. Durán		(8)	170	20			1.262.500
U La Pupila 56, A. Sandoval		(9)	11050	1055			19.400
TOTALES			155530	16505			

No corrieron: Bordada (2) y Tipula (3).
LLAVE GANADORA: 1-6: $ 21.600
APUESTA DOBLE SUPER: Total de vales 6.574. Total del pozo: $ 226.803.000. Vales del ganador: 1.780. Cotización del vale: $ 127.420. Valor del enganche: $ 141.000
Ganada por 6 cpos., el 3º, a 2½ cpos., el 4º, a ½ cpo., el 5º, a ½ cbza. y el 6º, a ½ cpo. (Bandera verde para el 4º puesto) Tiempo: 1'8"4/5. Cuidador: A. M. Falcón. Caballeriza: Sarucha. La ganadora es hija de Laramie Trail y Ránda. Edad: 3 años.

CANDIDATA DE CRONICA

8ª Carrera — Premio AFORTUNADA — 1.200 Metros

(En esta carrera finalizó la Apuesta Doble super)

CABALLO	JOCKEY	Nº	Gan.	Placé	Dividendo		Pag.
1 LA SAN'ADA 53, H.Ponce		(1)	14460	1980	11000	3000	—.—
2 Cobradora 55, G.Sena		(7)	13680	620		4400	11.600
3 Thin Thina 53, P.Durán		(2)	6940	1480		3000	22.900
4 Cap Flower 53, R.Eguzquiza		(12)	1175	150			135.700
5 Lady Belle 57, V.Sabin		(11)	27740	1395			5.700
6 Trasnakla 57, J.M.Fernández		(3)	10115	455			15.700
7 Mitic Sun 53, H.Falcón		(10)	2085	160			76.400
8 Doña Teti 57, J.Alvis		(6)	3390	305			47.000
U B. Princess 57, H.Prieto		(4)	35980	2550			4.400
TOTALES			115565	8505			

No corrieron: Sea Hipple (5), Aritz Fea (8) y Zolla (9).
LLAVE GANADORA: 1-4: $ 29.900.
APUESTA DOBLE SUPER: Vales de enganche: 1.961. Nuevo pozo: $ 552.897.690. Total de vales: 3.741. Vales de ganador: 557. Dividendo: $ 524.790. Primer placé: Vales: 396. Dividendo: $ 210.900. Segundo placé: Vales: 203. Dividendo: $ 205.700.
Ganada por: cbza., la 3ª a ½ pczo., la 4ª a 1½ cpo., la 5ª a ¾ cpo., la 6ª a 4 cpos. Bandera verde para el 1º puesto. Tiempo: 1'15"4/5. Cuidador: J. A. Loñego. Caballeriza: J. N. C. La ganadora es hija de: O. Hours y Rabdomancia. Edad: 4 años.

9ª Carrera — Premio CALEPINO — 1.500 Metros

CABALLO	JOCKEY	Nº	Gan.	Placé	Dividendo		Pag.
1 ALIAS TI 53, V. T'ralde		(3)	41930	2235	8200	3900	—.—
2 D'tor Boris 57, J. M. F'dez		(1)	7875	890		6900	4.400
3 Domus 53, J. Zalazar		(5)	20580	2195		3900	16.800
4 Argenboy 57, J. I'tegui		(10)	13855	980		6400	25.000
5 Rory 55, V. Aguirre		(12)	18175	1525			19.000
6 Gallant Boy 53, D. H'nández		(9)	41680	3215			8.300
7 Run Mister 57, R. C'era		(4)	27955	2795			12.300
8 Soplete 57, C. D'guez		(13)	43990	2200			7.800
9 Julio Son 57, E. M'tinez		(11)	1625	490			213.200
10 I. Copello 55, C. Gómez		(16)	17960	2280			19.200
11 Ginsty 57, J. M'silla		(7)	825	200			422.600
12 Ancarol 54, A. Valenti		(8)	900	295			385.000
13 Mi Andaluz 57, R. Galloso		(6)	11475	1985			30.200
14 El P. Plumas 57, M. Gómez		(15)	1185	230			292.400
15 Mi Chico 57, V. Rosas		(14)	720	170			481.300
U M'ero Vil 57, D. Torrilla		(2)	460	110			753.400
TOTALES			251145	21795			

No corrió: Delirio (17)
LLAVE GANADORA: 1-1: $ 93.300
Ganada por 7 cpos., el 3º, a 2½ cpos., el 4º, a 1½ cpo., el 5º, al pczo. y el 6º, a ¾ cpo. Tiempo: 1'36". Cuidador: H. Martinez. Caballeriza: El Parche. El ganador es hijo de Tigris y Aliada. Edad: 4 años.

DOPING EN DOBLETE, CON EGUEN Y AVALOS PENADOS

Dos dopings al precio de uno fue la oferta de ayer. Así lo informaron las autoridades de la Comisión de Carreras platense durante la reunión de la víspera y un par de cuidadores tendrán que estar dos años marginados de su profesión. Se trata de **Luis Eguen** que suministró alcaloides a su pensionista Deca en la segunda carrera del día 24 y **Edgardo Avalos**, por dopar a Set Envidia que se clasificó 2ª en la quinta prueba del mismo día. Por supuesto, hubo cambiazo en el marcador, Echando Mala que había escoltado a la primera de las nombradas salió de perdedora "por decreto" todas las escoltas de Audiencia —vencedora de Set Envidia— adelantaron un puesto. Y las yeguas cuestionadas no podrán actuar por espacio de tres meses.

La restante medida habla de un mes al jockey aprendiz **Héctor Granea** por no haber dado cumplimiento al compromiso de monta de Snow Rafa, el día 27.

MIENTRAS GIRA EL GLOBO

HOY: PROVINCIA - 20 PREMIOS - A LAS 13 HS.

Atrasados a la grande			Demorados a los premios		
Centena	Decena	Unidad			
6	0	6	71	81	15
38 s	29 s	34 s	35 s	34 s	17 s

FAVORITOS: Grande 09-20-38. Premios 22 55 90

Ambos demorados a la grande			El dato de CRONICA		
12	64	24	45	59	85

HOY: S. DEL ESTERO - 10 PREMIOS - 21.30 HS.

FAVORITOS: Grande 32-44-57. Premios 14-31-66

Ambos demorados a la grande			El dato de CRONICA		
15	27	85	66	81	95

QUINIELA

1º	661	11º	869
2º	967	12º	354
3º	245	13º	007
4º	323	14º	903
5º	500	15º	927
6º	912	16º	531
7º	091	17º	800
8º	175	18º	999
9º	263	19º	484
10º	475	20º	780

SALTA

1º	con	$1.200.000.000	44001
2º	" "	90.000.000	24935
3º	" "	60.000.000	46119
4º	" "	30.000.000	5838
5º	" "	15.000.000	38228
6º	" "	1.200.000	4289
7º	" "	1.200.000	9228
8º	" "	1.200.000	16486
9º	" "	1.200.000	39018
10º	" "	1.200.000	48188

UN MILAGRO: ROSARIO CALDERON EXPERIMENTO EVIDENTE MEJORIA

Son muy buenas y alentadoras al máximo las últimas noticias referidas al estado de salud de la jocketta **Rosario Calderón**, que como se recordará, hace ya un tiempo rodó en Palermo trabajando un pura sangre. Cuando todo parecía irreversible para la piba, se produjo el milagro esperado. Presentó signos vitales, recuperó el conocimiento y avanza raudamente en su recuperación, motivo por el cual abandonó la sala de terapia intensiva y se encuentra ahora en una común. Si bien los profesionales que la atienden se muestran totalmente optimistas, aún no la consideran fuera de peligro, pero de continuar en ese franco tren de rehabilitación, será cuestión de horas para que llegue la tranquilidad.

● **HACKMAN**

El clásico Ecuador es la próxima escala del veterano Hackman, y si llega la invitación para el mitin en La Gavea, será gran animador el 1º de agosto en tan importante medio.

LA PAVADA

Por la zona de Congreso se lo vio a Enrique Dumas. El cantante, **haciéndose el distraído,** miraba a colegiales adolescentes **que deambulaban por la zona.** ¡Pillín!

* * *

Sufrió un **accidente automovilístico** Jorge **"Chacho"** Marchetti. Su rodado **se estrelló violentamente contra el guarda-rail** de uno de los accesos a la Capital. Mientras que el vehículo debió ir a chapa y pintura **él se queja de algunos dolores producidos por el encontronazo.** Aunque sus amigos dicen que maneja bien, el chapista beneficiario del choque **no opina lo mismo.**

* * *

Se la ve radiante a Liliana Serantes, quien **ya finalizó su luna de miel.** En compañía de su hermana melliza **anduvo por el Canal 7.** Dicen, los bien informados, que estuvieron en la planta de Figueroa Alcorta y Tagle averiguando **qué posibilidades de trabajo tienen por allí.** Las ex **"Nu y Eve"** se fueron del canal decano esperando que las llamen pronto.

* * *

La nómina de enfermos en la farándula **por gripes, resfríos y otras nanas** es tan extensa **que hace pensar en la necesidad de adquirir una buena cantidad de ruda macho.**

Cupido sigue su implacable accionar entre los conductores-locutores. Ahora le tocó el turno a **Erika Schmidt.** La chica **está tan enamorada que piensa reincidir en el matrimonio** en las próximas semanas.

* * *

Adivina, adivinador: ¿Quién es el cantante **(casado)** que vive apasionado romance con una bailarina?. ¡Hasta tienen **"nidito de amor"** propio!

* * *

Muy preocupado está el periodista televisivo Alberto Muney porque **todavía no le han renovado su contrato para los próximos tres meses.** ¡A no desesperar!

* * *

Es lógico que Liliana López Foresi haya perdido sus documentos y ni siquiera se haya dado cuenta del extravío. **Cuando se los vinieron a entregar recién se percató de lo que había sucedido. Es que la chica sigue muy enamorada de un conocido publicista. ¡Cabeza de novia!**

* * *

Trabaja intensamente en la preparación de su repertorio María Demare. Luego de su larga permanencia en Europa ha comenzado a cantar en un "boliche" de Belgrano y tienen intención de contratarla en otro de San Telmo.

PREPARAN GRAN CONGRESO ARTISTICO

MADRID, España, 1° (Télam).— El compositor español Federico Moreno Torroba finalizó la composición de una obra para guitarra, que se estrenará a nivel mundial, en la Argentina, durante la realización de "Arte contemporáneo '82", que se efectuará del 6 al 11 de setiembre próximo, en el teatro Auditorium de Mar del Plata, de ese país.

"Arte contemporáneo '822" es organizado por la "Sociedad Internacional para la música y las Artes" (SIMA), con sede en esta ciudad y que preside Federico Moreno Torroba.

Han confirmado sus asistencia: los compositores Goffredo Patrassi (Italia); Roman Vlad (director de la Opera de Roma); Mario Zafred (director de la Academia Santa Cecilia de Roma); Mario Bartolotto (director de la RAI); Giuseppe Garbarino (director del Festival la Spezia, Italia); Tomás Marcó (director de Radio Nacional España); Jorge Peixinho (Portugal) y Marlos Nobre (Brasil).

En el plano cinematográfico, este acontecimiento internacional ofrecera al público argentino, varios estrenos importantes, como "La historia de María Callas" de Franco Zeffirelli (Producción de la RAI); "La Lira del delirio" de Walter Lima jr. (filme brasileño); "La historia de la Scala de Milán", "Nora" de Rainer Werner Fassbinder (película basada en "Casa de muñecas" de Ibsen y proyectada como homenaje postmortem al extinto cineasta alemán), como asimismo se exhibirá "El hombre del subsuelo" de Nicolás Sarquis.

TODO EN POCAS LINEAS

En el ciclo de teatro de cámara del Centro Cultural General San Martín, mañana a las 21 y el domingo a las 19, se dará "La importancia de llamarse Ernesto" de Oscar Wilde, en traducción de Héctor Valencia y adaptación y dirección de Santiago Doria. Será en el Auditorio "Enrique Muiño" del cuarto piso, con entrada por Sarmiento 1551.

* * *

En los dos domingos venideros la audición "Radioventas" se transmitirá por Radio Colonia en el horario de 15 a 18. La conducción estará a cargo de Alfredo Suárez, en tanto Luis Emilio Aldrey cubrirá exteriores, directamente desde la costa atlántica, donde el Municipio Urbano de laCosta adelantará los preparativos para las vacaciones de invierno. Además, Horacio Parnisari recordará el reciente Campeonato Nacional, Guillermo Nimo realizará sus cáusticos comentarios y Raúl Fernández proporcionará todos los datos futbolísticos. En lo referente al mundo del espectáculo, las notas estarán a cargo de Ricardo Jordán y los comentarios de Manlio Accinelli.

"Pirulita y Pirulón contra el oso fanfarrón" se titula la obra infantil de Daniel Fabri, que con dirección de Osvaldo Médici se estrenará mañana en Rodríguez Peña 344. Se ofrecerá todos los sábados y domingos a las 15.30.

* * *

En la galería de arte de Venezuela 4379 se inaugurará el próximo lunes a las 19 una triple exposición que comprende, en distintas salas, pinturas de Omar Gevagnin, y Mario Favale y joyas antiguas. La misma podrá ser visitada, hasta el 15 de julio y de lunes a sábado, en el horario de 16 a 21.

* * *

Para el 9 de julio está preparando un nuevo recital el conjunto "Overol". Los integrantes del cuarteto, que se presentará en Alejandro M. Cervantes 4471, acaban de finalizar la grabación de su primer LP, que más adelante será lanzado en el mercado nacional, habiendo ya propuestas para su edición en países limítrofes.

* * *

El modisto **Paco Jaumandreu** dictará cursos de diseño de moda en **Viamonte 965, 5°. piso.** En el mismo local, **Amalia Lozano y Myriam Wigutov** dictarán un curso completo de Danza Clásica, con el empleo de "barre a terre". Informes de 11 a 21.

La Amiga de Dudley Moore se Declaró Culpable

LOS ANGELES, 1° (UPI).— La cantante Susan Anton —que estrelló el automóvil de su amigo, el actor Dudley Moore, contra otro coche estacionado—, se declaró culpable de conducir en estado de embriaguez.

La señorita Anton hizo su declaración a través de su abogado en una audiencia judicial y se le ordenó que pagara 390 dólares de multa o que pasara 13 días en la cárcel. La actriz pagó la multa.

La cantante conducía el coche BMW de Dudley, que como se sabe, se hizo famoso interpretando el papel de un millonario ebrio en la película "Arthur". Anteriormente Dudley Moore, un desconocido en Hollywood hasta hace 3 años, había logrado trabajos consagratorios junto a Goldie Hawn en "Juego sucio" y posteriormente al lado de Bo Derek en "10, la mujer perfecta", realizando una escena antológica

PERROS AMAESTRADOS - MAGIA
LEONES AFRICANOS - PAYASOS
EQUILIBRISTAS - GRAN
BALLET INTERNACIONAL

FOCAS DEL POLO NORTE
MONOS SABIOS - SUSPENSO
EN EL AIRE - LAS MEJORES 15
ATRACCIONES MUNDIALES.

SHANGRI-LA
EL CIRCO DEL MUNDO
CON
CAROZO Y NARIZOTA
Y EL PROFESOR GABINETE
PRECIOS POPULARES
MENORES DE 3 AÑOS GRATIS
HOY 18 Y 21 HS.
ALMIRANTE BROWN Y MARTIN GARCIA
(Frente al Hospital Argerich)

HOY
PLATEA
AL MUNDIAL
CON:

TODA LA EMOCION DEL FUTBOL DIRECTAMENTE DESDE ESPAÑA.

ESPAÑA
ALEMANIA
15.45

Y además, el brillo de:

GUILLERMO BREDESTON Y NORA CARPENA
en
UN NIDO PARA PALOMA,
de Luis Gayo Paz.

21.00

y

"LA PAREJA CONSIGUE ESPOSA",
con Bill Bixby, Paula Prentiss y Myrna Loy,
en
CINE DE ESTRENO.
22.30

HOY POR
CANAL 9
programado para Ud.

EL INOCENTE "CHANFLE"

"El Chanfle II". Sello: Victoria. Origen: mexicano. Dirección: Gómez Bolaños. Artistas: Chespirito, Florinza Meza, Rubén Aguirre y otros.

Al derecho o al revés, resulta nuevamente una historia contada en clave pretendidamente humorística. Antes ya lo había intentado la televisión que logró suscitar el vivo interés de esa enorme platea invisible que, para este caso, formaron los niños. Desde luego que el filme está siempre a punto de naugrafar por la carencia de ideas; pero lo más seguro es que la encantadora, rumorosa y necesitada platea infantil —que no tiene por qué razonar habida cuenta que por anticipado le informan que se trata de una película para niños— se apoyará más en lo que ya vio por TV que lo que pueda quedar por ver en el cine. Y así como todo asesino debe encontrar a su víctima y todo público busca de encontrar "su" historia o su personaje, los pequeños habitantes del mundo infantil, que no suelen hacer ni hacerse preguntas previas, encuentran esta nueva manifestación del que sigue siendo un incipiente cine mexicano.

Este segundo "chanfle" de Gómez Bolaños no agrega nada nuevo a su conocido arsenal de situaciones graciosas y repetidas. **C. F.**

Espías: El Derecho de Matar

"Traición autorizada". Sello: Negocios Cinematográficos. Origen: Francés. Director: Yves Boisset. Actores: Lino Ventura, Krystina Janda, Piccoli.

El espía, a quien los países califican como ejemplo de oscuro heroísmo, es para el lenguaje liso y llano de la verdad, una persona vil que acecha y delata. El espionaje no es por cierto profesión honorable; pero se impone por exigencias cuya hondura o significación no están en el relato.

Una narración por cierto densa, sólida, entretenida, contada con ascetismo sin adornos atendiendo a un riguroso guión muy bien trazado que sirve para enlazar elementos que permiten destacar un real enfoque crítico sobre la deshumanización —precisamente— de los organismos encargados del espionaje y de los espías, cruel designio y no menos dura profesión para lograr objetivos que según como resulten pueden parecer patrióticos, pero que serán siempre infames, inhumanos y brutales. Pero es también sabido, que el hombre no se detiene ante casi nada con el fin de lograr su objetivo. El hombre y el Estado se consustancian para sus logros, aunque tanto el propósito como el fin sean una vileza.

La historia lo muestra —y lo demuestra— descarnada, severamente. Tanto que, aun al margen del interesante relato tan pleno de sorpresas, la narración cobra un altísimo valor de denuncia en defensa de los valores humanos.

Una bien lograda sucesión de factores contrastantes permite plasmar tipos y situaciones que resultan de atrapante interés para el espectador. No son ajenos al logro los magníficos intérpretes, vitales animadores de una historia feliz como tal, pero que desnuda al hombre en su consecuencia más vil. Ellos son la gran actriz polaca Krystyna Janda, un —como siempre— impecable Michel Piccoli y un inobjetable Lino Ventura.

Puede admitirse o no un filme de terror; pero será imposible rechazar, por su valentía, el terror que denuncia este interesante filme.

C.F

Un Inspector que Genera Simpatías

"El inspector Macanas" (Inspector La Bavure). Comedia francesa. Dirección, Claude Zidi. Con Coluche, Gerard Depardieu, Dominique Lavanant, Julien Guiomar, Marthe Villalonga y Alain Mottet. Presentó Eurocine en los cines Gran Rex y Capitol.

Claude Zidi, un realizador especializado en el humor que ha llevado de la mano hacia el éxito a "Los hermanos Charles" y a Pierre Richard, intenta similar camino con Coluche, un cómico muy popular en Francia, que incluso, se postuló a Presidente de la República. Coluche encarna a un inspector de policía, hijo de un valiente servidor, bastante torpe, pero indudablemente bonachón, que luego de protagonizar algunas torpezas que no deja bien parada a la institución, se relaciona sin saberlo con el mayor delincuente del momento, codiciada presa de la policía gala. Dos personajes tan extremos provocan la mayoría de los enredos de esta comedia ayudados por una inquieta periodista, que genera sentimientos en los dos hombres.

Zidi maneja sobriamente una película que despierta simpatía por la calidad de sus personajes centrales, pero que no siempre logra el objetivo de hacer reír a la platea. En ese panorama, Coluche, un actor más televisivo que cinematográfico y Gerard Depardieu en un papel sin mucho brillo, se arreglan para mantener un relativo interés.

Contrariamente a lo que puede presuponerse al leer el título, este curioso inspector parisino, rebautizado "Macanas" por la distribución argentina, no responde al clásico prototipo del que invariablemente todo lo hecha a perder, en función del gag como por ejemplo el Clouseau de Peter Sellers en "La Pantera Rosa". Si bien la raíz es la misma, el personaje que compone Coluche, responde a un grado mayor de coherencia, que lo hace alejarse de la caricatura para identificarse como un hombre de la realidad. Quizás, la secuencia donde debe cumplir el rol de una joven violada en la reconstrucción del hecho delictivo, defina completamente a este inspector "Macanas". Lamentablemente, Zidi, experimentado orquestador del gag cinematográfico, demuestra tener grandes lagunas como guionista. **H.S.**

PALABRAS CRUZADAS

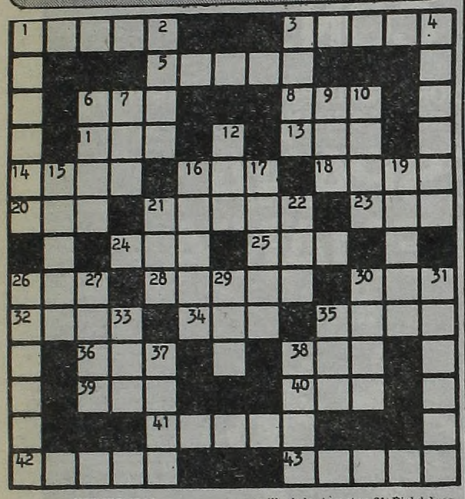

HORIZONTAL

1) Desbastar con la lima. 3) Parte de una cosa opuesta a la cara principal. 5) Rica, abundante. 6) Pronombre personal. 8) Lo contrario al bien. 11) Cólera, enojo. 13) Ciudad de Finlandia. 14) Espada antigua, de hoja corta. 16) Signo de la adición. 18) Anona, fruta. 20) Anillo. 21) Empeño, firmeza. 23) Aquí. 24) Treinta días. 25) Alabanza. 26) Del verbo amar. 28) Parte del círculo comprendida entre dos cuerdas paralelas (Pl). 30) Apellido de pintor español, nacido en 1860. 32) Reputación. 34) Pronombre personal. 35) Loros, papagayos. 36) Fruto de la vid. 38) Parte de los dedos. 39) Lista, catálogo. 40) Licor. 41) Sobrenombre. 42) Quebrados, desgarrados. 43) Hacer ruido una cosa.

VERTICAL

1) Amoratada, azulada. 2) Flor del rosal. 3) Parte que nace del tronco del árbol. 4) Sitio donde da el sol de lleno. 6) Ciudad de España. 7) Aféresis de ahora. 9) Arbusto de Filipinas. 10) Tela fuerte que sirve para hacer velas. 12) Del verbo ir. 15) Olor muy agradable. 16) Posada, venta. 17) Aisladas. 19) Ojo sencillo de los insectos. 21) Piel del rostro humano. 22) Pronombre personal. 26) Sacar filo. 27) Río al N.E. de Asia. 29) Patriarca hebreo (Biblia). 30) Altura, nivel. 31) Empezar a mostrarse alguna cosa. 33) Terminación que se añade a los números cardinales. 35) Doce meses. 37) Parte del ave (Pl). 38) Bisonte de Europa (Pl).

(La solución mañana)

T	O	N	T	A				B	A	T	U	M
R				C	A	L	M	A				A
A		A	P	A				U	S	A		R
M		S	U	B		V		L	I	S		T
A	N	I	S		L	O	S		C	A	D	I
S	O	R		D	O	S	E	L		S	O	R
	V		C	A	M		R	A	S		L	
D	E	L		L	A	P	A	S		P	A	N
A	L	A	R		S	O	S		P	A	R	A
D		B	O	L		N		S	O	L		V
I		E	S	A				I	R	A		A
V				Y	E	N	A	S				J
A	N	I	M	A				A	G	O	R	A

(Solución del problema anterior)

TODO IGUAL, PERO CON VINO

"El regreso del puño de la serpiente" "El maestro borrachón" (Drunken Master). De aventuras, china. Dirección. Yuen Woo Ping. Con Jacky Chan, Simon Yuen, Huang Chen Li, Wang Chian y Lin Ying. Presentó CIC en el cine Concorde.

Después del éxito de "El puño de la serpiente" en la que se lanzaba al mercado internacional a uno de los que pretenden la herencia de Bruce Lee, aparece esta otra aventura, que repite el esquema de la anterior. El héroe invencible de turno es Jacky Chan, quien une a su tremenda habilidad en las artes marciales, un cierto don de comediante, imprescindible para agregar simpatía a su personaje poco creíble. Chan es en la ficción un indisciplinado estudiante de una pequeña escuela de kung fu, a quien su padre obliga a tomar clases con un viejo maestro, tan invencible como alcohólico. Las reticencias del discípulo a entregarse a las rígidas enseñanzas del anciano profesor, cambian bruscamente, cuando se da cuenta de que su estilo de defensa personal es imperfecto.

Sin mucha originalidad, pero estructurando hábilmente el pasatiempo, el filme logrará vencer a los adeptos a través de un show bien dosificado, donde las proezas del kung fu se mezclan con un toque de humor. **H.S.**

La Nuit

SUPER SHOW BAILABLE-TODOS LOS DIAS

DAMAS GRATIS

BAILE CON 2 ORQUESTAS - TODOS LOS RITMOS

PRECIOS POPULARES

JOHNNY TEDESCO - NICKY JONES

PEPITO PEREZ

FABIANA - JIMMY y LOS BEMOLES - LAYKA

Confitería - Tragos

AGÜERO 485 esq. CORRIENTES - Abierto de 20 a 4 hs.

HABLAN LOS ASTROS

por el profesor **MARIO CARIÑO**

LOS NIÑOS NACIDOS HOY tendrán muy buena salud, inteligencia, simpatía, y su nobleza y bondad serán muy grandes. Viajarán mucho y vivirán muchos años.

LOS QUE CUMPLEN AÑOS HOY tendrán alegres sorpresas y regalos. En el año que sigue, ganarán dinero, tendrán suerte en el amor, buena salud y sorpresas.

ARIES: En amor, cuidado con los nervios y los celos. Más fe en todo. Casa feliz, dinero, viajes y trabajo muy bien.

TAURO: Mucho cuidado con la digestión y los nervios. Buena noticia por dinero, trabajo, viajes, mudanzas y firmas muy bien.

GEMINIS: Cuiden la salud, el hígado, caminen más. Dinero, viajes y amor muy bien. Trabajo complicado, cuidado.

CANCER: Muy buen día para el trabajo, el dinero, los viajes, las mudanzas y las firmas. Cuiden los asuntos del amor.

LEO: Problemas de salud, cuidado con la digestión y las extremidades. Dinero y trabajo. Amor prometedor.

VIRGO: Dudas se aclaran, más fe en todo. Casa feliz, en amor, bien, regalo y fiesta. Para viajes, dinero y salud, bueno.

LIBRA: Días para iniciar régimen, fumen menos y más ejercicio. Dinero fácil, trabajo bueno, un viajecito pronto.

ESCORPIO: Penas por parientes, mal trance en la calle. Salud, dinero y amor, bien. Trabajo, viajes y mudanzas, bien. Números 4 y 7.

SAGITARIO: Salud con problemas, menos tabaco y más ejercicio. Dinero llega, buen trabajo. Amor con problemas, casa feliz.

CAPRICORNIO: Más tolerancia, fe y comprensión. En casa y en amor, cuidado; trabajo y dinero muy bien. Un viaje corto

ACUARIO: Buena salud, pero no abusen de estimulantes y fumen menos. Dinero, trabajo y buenas nuevas en el amor.

PISCIS: Buen día para la salud, el dinero, el trabajo y los cambios o viajes. Flojo para el amor y la casa. Números 7 y 9.

TELEVISION

10.30 (11) CENTINELAS DEL BOSQUE - Serie
(13) EL TIEMPO DE ELVIRA - Infantil
11 (7) TELESCUELA TECNICA - Didáctico
(11) CICLO DE APOYO A LA LABOR DOCENTE - Didáctico
(13) PATOLANDIA - Infantil
11.10 (11) JUNGLA DE CORAL - Documental
11.30 (2) SUPERVIVENCIA - Documental
(7) TAXI - Serie
Con Judd Hitah.
(11) BONANZA - Serie
(13) EL SHOW DE LOS TRES CHIFLADOS - Infantil
12 (2), (7) y (13) MUNDIAL ESPAÑA '82
ARGENTINA vs. BRASIL. En directo
(9) MEDIODIA CON BETTY - Periodístico
Betty Elizalde.
13 (9) PANTALLA ABIERTA - Periodístico
Orlando Marconi y Julio Lagos
13.30 (7) DESPUES DEL FINAL - Teleteatro
Con Arturo Puig y Selva Alemán.
14 (2) LA MUJER BIONICA - Serie
(7) EL SHOW DE LA VIDA - Periodístico
Héctor Larrea.
(11) EL DERECHO DE NACER - Teleteatro
V. Castro
(13) MUJER - Femenino
Annamaria
15 (2) EXTRAÑA PAREJA - Serie
(11) NUESTRO CINE
A designar.
(13) TODO TUYO - Teleteatro
Con Silvia Montanari y Jorge Mayorano.
16 (2) y (9) MUNDIAL ESPAÑA '82
ESPAÑA vs. ALEMANIA. Vivo-directo desde España
(7) TELEJUEGOS - Infantil
Con Gachi Ferrari.
(13) BURBUJAS - Dibujos
17 (11) VIVIANA - Teleteatro
(13) FESTIVAL INFANTIL
Dibujos animados
18 (2) LAGRIMAS DE AMOR - Teleteatro mexicano
Con Alicia Rodríguez.
(7) LOS ANGELES DE CHARLIE - Serie
(9) EXTRAÑO DESENCUENTRO - Teleteatro
Silvina Rada, Héctor Calori
(11) CHIPS - Serie
(13) HABIA UNA VEZ - Infantil
Con Lorena Paola
18.30 (13) EL HOMBRE NUCLEAR - Serie
Con Lee Majors.
19 (2) VALLE DE PASIONES - Serie
(7) VIVA AMERICA - Teleteatro
Marta González, Víctor Hugo Vieyra.
(9) DE SIETE A OCHO - Periodístico
B. Elizalde, C. Mascetti, S. Huberman
(11) DEPORTES ONCE Y EL MUNDIAL '82
Resumen del campeonato
19.30 (11) REVISTA ONCE - Periodístico
(13) TODOS LOS DIAS, LA MISMA HISTORIA - Telecomedia
Beatriz Talbo
20 (2) MUNDIAL ESPAÑA '82
Especial-Repetición de uno de los encuentros de esta tarde
(7) EL PAIS DE LANDRISCINA
Show folklórico
(9) RUMBO A LA FAMA
Conduce Leonardo Simons
(11) PRISIONERA DE UN ERROR - Teleteatro
Con Sonia Braga.
(13) BUENAS NOCHES ARGENTINA - Periodístico
S. Villarruel, R. Maldana.
21 (7) 60 MINUTOS - Periodístico
José Gómez Fuentes.
(9) CICLO DE G. BREDESTON - N. CARPENA - Comedias
(11) TITANES EN EL RING
(13) LA FAMILIA INGALLS - Serie
22 (2) KOJAK - Serie
Telly Savalas.
(7) NOCHE ESTELAR
"Los rostros de la perfidia", con Leonor Benedetto.
(11) MUNDIAL ESPAÑA '82
Resumen de la jornada
(13) EL MUNDO DEL ESPECTACULO
"De carne y hueso". Miniserie, 2ª parte.
22.30 (9) CINE DEL VIERNES
"La pareja consigue esposo", con Bill Bixby.
23 (2) QUINCY - Serie
23.30 (7) ADELANTE JUVENTUD - Periodístico
Con Adolfo Cassini.
24 (2) OWEN MARSHALL - Serie
(9) CINE SIN INTERRUPCIONES
"Solo yo sobreviví", con Vera Miles.
(11) NOTICIAS ONCE - Periodístico
A. Reppeto, E. Landi
(13) SEPTIMA EDICION - Periodístico
S. Villarruel, J. I. López.
0.30 (7) LA GENTE Y LA CULTURA - Periodístico
Conduce Augusto Bonardo.
(11) LOU GRANT - Serie
(13) TRASNOCHE 13
Primera Sección: "Traigan a Christie Love", con Teresa Graves.
Segunda Sección: "SKAG", serie estreno. Con Karl Malden.
1.30 (9) CONOCIENDO BUENOS AIRES
Con A. Jasca
3.25 (13) UN MOMENTO DE MEDITACION - Religioso

GUIA DE CINES Y TEATROS ★ GUIA DE CINES Y TEATROS ★ GUIA DE CINES Y TEATROS

TEATROS

★ **COLON. 35-1430.** SABADO 3 a las 21: Func. Ext. Nº 86. Opera: "UN BALLO IN MASCHERA", de VERDI. Con: Simonella, Veleris, Salvadori, Becker, Sisca, Crea, Meneghetti, Brandan, Nait, Drewsen. Dir. de Orq.: BRUNO D'ASTOLI. Orq., Coro y Ballet Est. del T. Colón. Sob. de Ab. en vta. Boletería todos los días de 10 a 20 en Tucumán 1111.

★ **MUNICIPAL GENERAL SAN MARTIN. Corrientes 1530. 46-8611. Sala Casacuberta.** Hoy a las 21: "SANTA JUANA", de George Bernard Shaw. Con Juana Hidalgo y gran elenco. Dir. A. Boero. Pl.: $ 20.000. Loc. en vta. Sábado a las 16: "LA BELLA Y LA BESTIA", de Ariel Bufano. May. $ 20.000. Men.: 15.000. Loc. en vta.

—**Sala Martín Coronado.** Hoy a las 21: "EL BURGUES GENTILHOMBRE", de Moliere. Con O. Terranova, G. Araujo y elenco. Dir.: J. M. Paolantonio. Pl.: $ 20.000. Loc. en vta.

★ **ASTRAL. Corrientes 1639. 40-5707/9964.** Ultimos días. Hoy a las 21.30: GRACIELA DUFAU y HUGO ARANA en:
DOMESTICADOS
La gran obra de Aída Bortnik. Con Nelly Prono, Néstor Hugo Rivas y elenco. Actuación especial de Bárbara Mujica. Dir.: Luis Agustoni. P.m.18. Loc. en vta.

★ **BLANCA PODESTA. Corrientes 1283. 35-2592.** Ultimas semanas. NORMA ALEANDRO en:
LA SEÑORITA DE TACNA
De Mario Vargas Llosa. 350 representaciones. Mar. (pop.), a juev. a las 20.30. Vier. a las 21.30. Sáb. a las 20 y 23. Dgos. a las 18.30. P.m. 14.

★ **BUENOS AIRES. Rodríguez Peña 497.** Cont. desde las 15: BURLESQUE presenta la exitosa sexy-revista: "LAS GATITAS DEL BURLESQUE OTRA VEZ EN CORRIENTES". Sáb. dde. las 18. Dgos. desc. P.m.18.

★ **DEL GLOBO. M. T. de Alvear 1155. 393-8351.** Miér. y juev. a las 20.30. Vier. y sáb. a las 20.30 y 22.30. Dgos. a las 17 y 19: Gran suceso en Buenos Aires: "LA ZORRA", de A. Paso. Con Leonor Benedetto y Alberto Closas. Dir. A. Closas. Loc. en vta. Ultimas semanas.

★ **FLORIDA. Florida 165. 30-5360.** Cont. de lun. a sáb. de 13 a 22. Vier. de 12 a 23. Sáb. de 18 a 1.30. Presenta: "MINI REVISTA, MINI VESTIDA". Excitante y sugestiva con las chicas del Florida. P.m.18. Con Moira Star.

★ **KARINA. Corrientes 636. 40-1808.** Cont. de 20 a 24: Cía de STRIPTEASE, con Analía Roy y sexy vedettes. P.m.18. De 0.30 a 4. "Show internacional". Dir.: A. Elizalde.

★ **LICEO. Rivadavia y Paraná.** Elenco de primerísima línea en:
PAN Y CIRCO
Libro: Enrique Pinti. Dir.: Antonio Gasalla. Mar. a juev. a las 21.30; Vier. y sáb. a las 21 y 23; Dgos. a las 20.30.

★ **MAIPO. Esmeralda 443. 392-4882.** El espectáculo del año ahora en el Maipo:
CARLOS PERCIAVALLE A PLENO COLOR
Martes a jueves a las 21.30. Viernes y sábados a las 21 y 23.30. Domingos a las 21. Loc. en vta.

★ **METROPOLITAN I. Corrientes 1343. 40-0816.** Sáb. y dgos. a las 16: "SUEÑOS DE ESTRELLAS" comedia musical infantil. Con Chino Aguilar y elenco. JORGE PORCEL, MORIA CASAN y ALBERTO OLMEDO en:
LOQUERO EN LA REVISTA
Con Patricia Dal y Valeria Lynch. J. Portales, C. Bertrand, P. Castillo y D. Medina. Mar. a vier. a las 21 y 23. Sáb. a las 21, 23.15 y trasn. 1.30. Dgos. a las 20 y 22.

★ **NACIONAL CERVANTES. Libertad 815. 45-4224.** Ultimas funciones. Hoy a las 21: "LAS DE BARRANCO", de Gregorio de Laferrere. Con Lydia Lamaison, Alejandra Da Passano, Laura Bove, Ignacio Quirós y elenco. Dir. Rodolfo Graziano. Pl.: $ 30.000. Loc. en vta. con 3 días de antic.

★ **OLIMPIA Sarmiento 777. 40-2678.** Hoy a las 22.30: DINO ZALUSSI - BARAJ - BARRUECOS. Unica presentación.

★ **PARADISE. Corrientes 827.** Cont. de Lun. a Dgos. de 20 a 4. La revista sexy del desnudo: "STRIP TOTAL". Con las mujeres más excitantes de Bs. As. P.m.18.

★ **PAYRO. San Martín 766. 32-5922.** Equipo Teatro Payró presenta: "IVANOV". Juev. a las 21. Vier. y sáb. a las 22. Dgos. a las 19.

★ **PLANETA. Suipacha 927. 32-9547.** Teatro Planeta presenta: "YA NADIE RECUERDA A FREDERIC CHOPIN", de R. Cossa. Dir. R. Correa. 6 únicas funciones de preestreno. Vier. a las 21. Sáb. a las 21 y 22.30. Dgo. a las 20. Lun. y mar. a las 21. Loc.: $ 30.000.

★ **REGINA. Santa Fe 1235. 44-5470.** Duilio Marzio y Miguel Angel Solá en:
EQUUS
La obra de Peter Shaffer. Con Perla Santalla y gran elenco. Dir. A. García Buhr. Mar. a vier. a las 21.30. Sáb. a las 21 y 23.15. Dgos. a las 19.30. Miér. día pop.

★ **TABARIS. Corrientes 831. 392-8509.** LUIS BRANDONI, MARTA BIANCHI, JORGE RIVERA LOPEZ, ULISES DUMONT y gran elenco en: "SIMON, EL CABALLERO DE INDIAS", de Germán Rozenmacher. Dir. Omar Grasso. Mar. a vier. a las 21.30. Sáb. a las 20.30 y 23. Dgos. a las 18.30 y 21.

VARIEDADES

★ **LUNA PARK. Corrientes 99. 311-1990/5100. 32-2135/2538.** SABADO 3 de JULIO a las 21.45:
BOXEO PROFESIONAL
Combate de las Categorías Medio Mediano Liviano, a 10 rounds entre ADOLFO ARCE ROSSI (Invicto platense) y SERGIO COMBIS (Nº 3 en el ranking). Combate de la Categoría Mediano, a 10 rounds entre CARLOS BAZAN (campeón cordobés) y ANGEL CABO (Nº 6 en el ranking). Sensacional doble fondo. Gral.: $ 20.000. Loc. en vta.

C I N E S

★ **A.B.C. Esmeralda 506. 392-9506.** Cont. desde las 10: ¿DISCULPE... UD. ES NORMAL?; LA VIOLACION Y LOS PERROS. Dde. las 20 show en vivo: "LAS VIRGENES DEL STRIPTEASE. P.m.18. Vier. y sáb. trasn.

★ **ADAN I. Corrientes 959. 393-6115.** A las 13.30, 15.50, 18.10, 20.30 y 22.50:
EN LA LAGUNA DORADA
P.m.14. Con Catherine Hepburn y Henry Fonda. A las 15.25, 17.45, 20.5 y 22.25: Notic. Sáb. trasn. 1.

★ **ADAN 2. Corrientes 959. 393-5034.** A las 12.50, 15, 17.30, 20 y 22.25:
KING KONG
S.r. A las 17.10, 19.40 y 22.10: Notic.

★ **ALFA. Lavalle 842. 393-1114.** A las 13.5, 14.55, 16.50, 19, 21.10 y 23.15:
LA NOCHE DE LAS GAVIOTAS
P.m.18. La más ardiente historia de amor. A las 13, 14.45, 16.40, 18.45, 20.55 y 23.5: Notic. Sáb. trasn. 1.15.

★ **ALFIL. Corrientes 1753. 40-7575.** A las 14, 16.15, 18.30, 20.45, 23.5 y sáb. trasn. 1.15: SIGAN AL VIUDO. P.m.18. 15.55, 18.10, 20.25 y 22.45: Notic.

★ **AMBASSADOR. Lavalle 777. 392-9700.** A las 13.5, 15.5, 17.5, 19.5, 21.5 y 23.5:
SOLO CONTRA EL MUNDO
S.r. Con William Holden y Ricky Schroder. A las 14.45, 16.45, 18.45, 20.45 y 22.45: Notic. Sáb. trasn. 1.20.

★ **AMERICA. Callao 1057. 41-3818.** A las 14.30, 16.35, 18.45, 21 y 23.15:
SE ACABO EL MUNDO
P.m.18. Con Julie Andrews y William Holden. Dir. Blake Edwards. A las 14.10, 16.10, 18.20, 20.35 y 22.50: Notic. Sáb. trasn. 1.20.

★ **ARIZONA. Lavalle 727. 392-6967.** Cont. 13, 16.25, 19.50 y 23.15:
SEÑORA DE NADIE
Cont. 14.40, 18.5 y 21.30:
MOMENTOS
P.m.18. Sáb. trasn. 1.10: Señora de nadie.

★ **ATLAS. Lavalle 869. 392-1936.** A las 12.55, 14.40, 16.45, 18.55, 21.5 y 23.15: SE ACABO EL MUNDO. P.m.18. 16.20, 18.30, 20.40 y 22.50: Notic. Sáb. trasn. 1.

★ **ATLAS RECOLETA. Guido 1952.** A las 15, 17, 19, 21 y 23: CIUDADANO BAJO VIGILANCIA. P.m.18. 14.40, 16.40, 18.40, 20.40 y 22.40: Notic. Sáb. trasn. 1.

★ **AVENIDA. Av. de Mayo 675. 33-6626.** Cont. 13.10, 16.50 y 20.30: Secreto oculto del mar; 11, 14.40, 18.20 y 22: Excalibur. P.m.18.

★ **BIARRITZ. Suipacha 482. 392-0356.** A las 13, 16, 19.10 y 22.20: LOS UNOS Y LOS OTROS. S.r. A las 15.40, 18.50 y 22: Notic. Sáb. trasn.

★ **BROADWAY. Corrientes 1155. 35-2345.** A las 13.15, 16.20, 19.30 y 22:
LOS UNOS Y LOS OTROS
S.r. Dir. Claude Lelouch. A las 16.5, 19.20 y 22.25: Notic. Sáb. trasn. 1.40.

★ **CALLAO. Callao 27. 40-1898.** A las 14.15, 16.25, 18.40, 20.50 y 23: EL CHANFLE 2. S.r. 13.50, 16.18.15, 20.35 y 22.35: Notic. Sáb. trasn. 1.10.

★ **CAPITOL. Santa Fe 1848. 44-2379.** A las 14, 16.10, 18.30, 20.50 y 23.10: EL INSPECTOR MACANAS. P.m.14. 15.45, 18, 20.20 y 22.40: Noticiero. Sáb. trasn. 1.20.

★ **CERVANTES. Belgrano 1820. 38-8698.** Cont. 14.45, 19 y 23: CIUDADANO BAJO VIGILANCIA; 16.35 y 20.35: INFIERNO EN EL BRONX. P.m.18.

★ **CINEMA UNO. Suipacha 460. 392-1112.** A las 13, 14.50, 16.45, 18.50, 20.55 y 23.10:
CIUDADANO BAJO VIGILANCIA
P.m.18. Con Lino Ventura y Romy Schnejder. A las 12.45, 14.30, 16.20, 18.20, 20.25 y 22.35: Notic. Sáb. trasn. 1.

★ **CINEMATECA ARGENTINA. Sarmiento 2255. 48-2170.** A las 18, 20 y 22: Padre Padrone. Dir. Paolo y Vittorio Taviani. Con Omero Antonutti y Saverio Marconi. P.m.18. Mañana: La flauta mágica.

★ **CONCORDE. Lavalle 925. 35-1850.** A las 13.30, 15.50, 18.15, 20.40 y 23:
EL REGRESO DEL PUÑO DE LA SERPIENTE
P.m.14. A las 13.50, 15.30, 17.50, 20.15 y 22.40: Notic. Sáb. trasn. 1.30.

★ **COSMOS 70. C'tes 2046. 49-0862.** A las 14, 16.15, 18.30, 20.45 y 23:
LA GRAN OLIMPIADA DE MOSCU
S.r. El espectáculo más grande del siglo. Dir. Yuri Ozerov. Hablada en castellano. Próx. ROMANCE DE LOS ENAMORADOS.

★ **ELECTRIC. Lavalle 836. 392-1846.** Cont. desde las 13: BRUCE LEE EN NUEVA GUINEA; APOCALYSE 2. P.m.18. Sáb. trasn.

★ **EMPIRE. H. Yrigoyen 1834. 47-8770.** Cont. 15.20, 18.50 y 22.20: LA GUERRA DE LAS GALAXIAS; 14.10, 17.30 y 21.10: María de oro y el perrito azul. S.r.

★ **GAUMONT. Rivadavia 1635. 40-3050.** A las 13.10, 16.20, 19.30 y 22.40: LOS UNOS Y LOS OTROS. S.r. 16, 19.10 y 22.20: Notic. sáb. trasn. 1.30.

★ **GRAN REX. C'tes 857. 392-8000.** Calefacción. Sensacional estreno de la comedia más reidera del año a las 13, 15, 17, 19, 21 y 23.10: Gerard Depardieu, Coluche y Dominique Lavanant en:
EL INSPECTOR MACANAS
P.m.14. Dir. Claude Zidi. A las 12.45, 14.45, 16.45, 18.45, 20.45 y 22.50: Notic. Sáb. trasn. 1.30.

★ **GRAND SPLENDID. Santa Fe 1860. 44-0808.** A las 14.15, 16.30, 18.45, 21, 23.15 y sáb. trasn. 1: TRAGICO FIN DE SEMANA. P.m.18. 16, 18.15, 20.30 y 22.45: Notic.

★ **GRAN VICTORIA. Av. de Mayo 882. 34-1493.** Cont. de 8 a 3: La casa del amor; Los días calientes; La tentación. P.m.18.

★ **IDEAL. Suipacha 378. 35-3300.** A las 13.15, 15.15, 17.15, 19.15, 21.15, 23.10 y sáb. trasn. 1.10: TRAGICO FIN DE SEMANA. P.m.18. 14.50, 16.50, 18.50, 20.50 y 22.45: Notic.

★ **IGUAZU. Lavalle 940. 393-8931.** A las 13.10, 14.55, 16.55, 19, 21.5 y 23.10:
LA REVANCHA
P.m.14. Con Annie Girardot y Victor Lanoux. 16.35, 18.40, 20.45 y 22.50: Notic. Sáb. trasn. 1.30: Corrupción se escribe con sangre.

★ **LARA. Av. de Mayo 1225. 38-6966.** Cont. 14.30, 18.30 y 22.40: Perdidos en la noche; 16.35 y 20.45: Hair. P.m.18. Sáb. trasn. La canción es la misma.

★ **LEOPOLDO LUGONES. Corrientes 1530. 46-8611.** A las 15, 17.30, 20 y 22.30: La gran ilusión. Dir. Jean Renoir. Con Jean Gabin y Erich von Stroheim. Pl.: $ 20.000. P.m.14. Mañana: Grupo de familia.

★ **LIBERTADOR. Ctes. 1334. 40-7443.** A las 13.10, 15.25, 17.50, 20.20 y 22.55:
LA MUERTE DE UN PRESIDENTE
P.m.18. Con Zdizisław Mrotewski y Marek Walewswki. A las 17.35, 20.5 y 22.40: Notic. Sáb. trasn. 1.10.

★ **LOIRE. Corrientes 1524. 49-1900.** A las 13, 15, 18.5, 20.30 y 23:
LA AMANTE DEL TENIENTE FRANCES
P.m.18. 15.20, 17.50, 20.15 y 22.45: Notic. Sáb. trasn. 1.15.

★ **LORANGE. Ctes. 1372. 45-7386.** A las 13.25, 15.15, 17.10, 19.15, 21.20 y 23.25:
TRAICION AUTORIZADA
P.m.18. Con Lino Ventura y Kristyna Janda. A las 15, 16.50, 18.55, 21 y 23.5: Notic. Sáb. trasn. 1.10.

★ **LORCA. Corrientes 1428. 40-5017.** A las 14.40, 17.20, 20 y 22.40:
VARIOS DIAS DE LA VIDA DE OBLOMOV
S.r. A las 14.20, 17, 19.40 y 22.20: Notic.

★ **LORENA. Corrientes 1531. 46-7501.** A las 13, 14.55, 16.50, 19, 21.10 y 23.20:
LOCAMENTE ENAMORADO
S.r. Con Ornella Mutti y Adriano Celentano. 14.45, 16.40, 18.45, 20.55 y 23.5: Notic. Sáb. trasn. 1.15.

★ **LOS ANGELES 1. Corrientes 1770. 40-3742.** A las 13, 15.5, 17.10, 19.15, 21.20 y 23.15:
CUPIDO MOTORIZADO
S.r. A las 14.55, 17, 19.5, 21.10 y 23.10: Notic.

★ **LOS ANGELES 2. Corrientes 1770. 40-3742/45-8405.** A las 14, 15.40, 17.20, 19, 20.40 y 22.20:
BAMBI
Hablada en castellano. A las 13.45, 15.25, 17.5, 18.45, 20.25 y 22.5: Notic.

★ **LOSUAR. Corrientes 1743. 40-6100.** A las 13, 14.40, 16.50, 18.55, 21.5 y 23.15:
LOS CAZADORES DEL ARCA PERDIDA
S.r. Una película de Steven Spielberg. A las 16.40, 18.45, 20.50 y 23: Notic. Sáb. trasn. 1.15.

★ **LUXOR. Lavalle 668. 392-3893.** A las 13, 15.20, 17.45, 20.15 y 22.45:
EL DESIERTO DE LOS TARTAROS
S.r. Con Vittorio Gassman y Giuliano Gemma. A las 17.35, 20.5 y 22.30: Notic. Sáb. trasn. 1.20.

★ **MAXI 1. Carlos Pellegrini 661. 35-8822.** MUNDIAL DE FUTBOL ESPAÑA '82 EN PANTALLA GIGANTE COLOR. Viernes 2 a las 12: BRASIL-ARGENTINA. A las 20.50 y 23.10:
ENCUENTROS CON HOMBRES NOTABLES
P.m.18. Con Terence Stamp y Warren Mitchell. A las 20.30 y 22.50: Notic. Sáb. trasn. 1.15.

★ **MAXI 2. Carlos Pellegrini 661. 35-8822.** A las 13, 15, 17, 19, 21 y 23:
ENTREVISTAS PRIVADAS
P.m. 14. A las 14.40, 16.40, 18.40, 20.40 y 22.40: Notic.

★ **METROPOLITAN 2. Corrientes 1343. 40-1064.** A las 14.5, 16.20, 18.35, 20.55, 23.15 y trasn. 1.15: LOS DIOSES DEBEN ESTAR LOCOS. S.r. 15.55, 18.10, 20.30 y 22.50: Notic.

★ **MONUMENTAL. Lavalle 780. 393-8865.** A las 13.15, 15.10, 17.5, 19.5, 21.10 y 23.10:
TRAICION AUTORIZADA
P.m.18. Con Lino Ventura y Kristina Janda. A las 13, 14.55, 16.50, 18.50, 20.50 y 22.55: Notic.

★ **MULTICINE. Lavalle 750.** Cont. de 8.30 a 24. Sáb. y dgo. dde. las 13: P.M.18. La inhibición del doctor Gaudenzi, Intimidades de una pareja virgen; De profesión bígamo; La favorita de los jueces. Sáb. trasn. 1.

★ **NORMANDIE. Lavalle 861. 392-1000.** A las 13, 15, 17, 19, 21 y 23.10:
LOS CUENTOS DE JAIMITO.
P.m.18. A las 14.40, 16.40, 18.40, 20.40 y 22.45: Notic. Sáb. trasn. 1.30.

★ **OCEAN. Lavalle 739. 392-1515.** A las 12.40, 14.40, 16.40, 18.50, 21.5 y 23.20:
LOCAMENTE ENAMORADO
S.r. Con Adriano Celentano y Ornella Muti. 14.25, 16.25, 18.30, 20.45 y 23: Notic. Sáb. trasn. 1.30.

★ **OPERA. Corrientes 860. 35-1335.** A las 18.55, 21.5, 23.20 y sáb. trasn. 1.15: EL TRIO INFERNAL. P.m.18. A las 18.35, 20.35 y 22.50: Notic.
FUTBOL MUNDIAL '82 EN DIRECTO DESDE ESPAÑA
Hoy a las 12: BRASIL-ARGENTINA; a las 15.45: ESPAÑA-ALEMANIA. Loc. en vta. de 10 a 23.

★ **PARAMOUNT. Lavalle 845. 393-9989.** A las 13.10, 15.15, 17.15, 19.15, 21.20 y 23.25:
TRAGICO FIN DE SEMANA
P.m.18. A las 14.40, 16.40, 18.40, 20.40 y 22.45: Notic. Sáb. trasn. 1.30.

★ **PARIS. Lavalle 768. 392-2016.** Cont. 13.30, 15.50, 16.40, 18.15, 19.50, 21.30 y 23.10: KAMASUTRA (EL ARTE DE AMAR). P.m.18. Con Bruno Dietrich y Bárbara Schone. Sáb. trasn. 1.10.

★ **PLAZA. Corrientes 939. 392-7577.** A las 13.20, 15.40, 18, 20.40 y 23: CUPIDO MOTORIZADO. S.r. 13, 15.20, 17.40, 20.20 y 22.40: Notic.

★ **PREMIER. Corrientes 1565. 46-2113.** A las 13.40, 16, 18.20, 20.40 y 23:
AUSENCIA DE MALICIA
P.m.14. Con Paul Newman y Sally Field. A las 15.40, 18, 20.20 y 22.40: Notic.

★ **PETIT PREMIER. Corrientes 1565. 46-2113.** A las 15, 17, 19, 21 y 23:
ORFEO NEGRO
P.m.14. La obra maestra del cine brasileño.

★ **REAL. Esmeralda 425. 393-3600.** A las 13.40, 15.30, 17.20, 19.10, 20.50 y 22.30: LAS AVENTURAS Y DESVENTURAS DE TOM Y JERRY. S.r. 13.30, 15.10, 17, 18.50, 20.35 y 22.20: Notic.

★ **ROSE MARIE. Corrientes 780. 45-6448.** Cont. dde. las 13: PAPILLON; ENCUENTROS CERCANOS DEL TERCER TIPO; Notic. P.m.14. Sáb. trasn. 1.

★ **SALA UNO. B. Sur Mer 549. 88-9420.** A las 13.50, 16.40, 19.40 y 22.40: MOSCU NO CREE EN LAGRIMAS; 16.10, 19.10 y 22.10: Notic. P.m.18. Sáb. trasn. 1.

★ **SANTA FE I. Santa Fe 1947. 44-8980.** A las 13, 15, 17, 19, 21.10 y 23.20:
LOCAMENTE ENAMORADO
S.r. Con Adriano Celentano y Ornela Mutti. A las 20.50 y 23: Notic. Sáb. trasn. 1.15.

★ **SANTA FE II. Santa Fe 1947. 44-8980.** A las 13, 14.50, 16.40, 18.35, 20.45 y 22.50:
TRAICION AUTORIZADA
P.m.18. Con Lino Ventura y Michel Piccoli. Sábado trasnoche 1.

★ **SARMIENTO. Lavalle 852. 392-3338.** A las 13, 15, 17, 19, 21 y 23.10: EL CHANFLE 2. S.r. 14.40, 16.40, 18.40, 20.40 y 22.45: Notic. Sáb. trasn. 1.15.

★ **SELECT LAVALLE. Lavalle 921. 35-9235.** Cont. 13.20, 16.30, 19.50, 23.10 y sáb. trasn. 1.20: MARTES 13 II; 15, 18.10 y 21.40: ANIVERSARIO DE SANGRE. P.m.18.

★ **STUDIO. Santa Fe 2541. 821-5845.** A las 14, 16.20, 18.35, 20.50 y 23: EL JOVEN FRANKESTEIN. P.m.18. 16, 18.15, 20.30 y 22.40: Notic. Sáb. trasn. 1: Un fantasma en el paraíso.

★ **SUIPACHA. Suipacha 442. 392-1195.** A las 13, 15, 17, 19, 21.50 y 23.10 y sáb. trasn. 1.20: LOS PASAJEROS DEL JARDIN. P.m.18. A las 14.40, 16.40, 18.40, 20.45 y 22.50: Notic.

ALMAGRO

★ **BIOGRAFO UNO. Corrientes 4636.** Cont. 14.25, 16.30, 18.35, 20.40 y 22.45: Notic. 14.40, 16.45, 18.50, 20.55 y 23: Locamente enamorado. S.r.

★ **PALACIO DEL CINE. Rivadavia 3636. 982-4818.** Cont. 15.35, 19.5 y 22.35: El chanfle 2; 13.50, 17.15 y 20.45: El bocón. Notic. S.r.

★ **ROCA. Rivadavia 3753. 812-1517.** Cont. desde las 15: Notic; Trágico fin de semana; Mussolini, último acto. P.m.18.

BELGRANO

★ **BELGRANO. Cabildo 2356. 784-5691.** Cont. 15.10, 17.10, 19.10, 21.10 y 23.10: Solo contra el mundo; 14.30, 16.45, 18.45, 20.45 y 22.45: Notic. Sáb. trasn.

★ **CABILDO. Av. Cabildo 2347. 784-3852.** Cont. desde las 14.30: Reds. P.m.18. Sáb. trasn.

★ **FANTASY. Cabildo 685. 771-0686.** A las 13.30, 15.20, 17.10 y 18.55: Cupido motorizado. S.r. 20.25 y 22.45: Carronas de fuego. S.r. Sáb. trasn. 1.15: All that jazz.

★ **G. PAZ. Cabildo 2702. 781-1412.** Cont. desde las 14.40: Se acabó el mundo. Notic. P.m.18. Sáb. trasn.

★ **G. SAVOY. Cabildo 2829. 781-6500.** Cont. 14.30, 16.30, 18.30, 20.45 y 23.5: Locamente enamorado. Notic. S.r. Sáb. trasn.

★ **LIDO. Av. Cabildo 3241.** Cont. desde la 14.30: El fierecillo domado; El búfalo blanco. P.m.14. Sáb. trasn.

★ **MIGNON. Juramento 2433. 784-3899.** Cont. 13.40, 16.40, 19.40 y 22.40: Los unos y los otros; 16.25, 19.30 y 22.30: Notic. S.r. Sáb. trasn.

BOEDO

★ **CUYO. Boedo 858. 97-6975.** Cont. 16, 19.35 y 23.15: Solo contra el mundo; 14, 17.35 y 21.10: Flash Gordon. S.r.

★ **GRAN SAN JUAN. San Juan 3246. 97-4293.** Cont. Kamasutra... el arte de amar; La doctora bajo las sábanas; Yo, papá y la mucama. P.m.18.

★ **LOS ANDES. Boedo 777. 97-4233.** Cont. 15.45, 19.20 y 22.50: El chanfle 2; 14, 17.25 y 21: El bocón. S.r.

★ **N. PALACE. San Juan 2461. 941-1723.** Cont. 14.30, 18.40 y 22.40: Locamente enamorado; 16.40 y 20.40: Rocky II. S.r. Sáb. trasn. 1.

★ **NUEVO SELECT. San Juan 2540. 941-5908.** Cont. 14.30, 18.15 y 22: King Kong; 16.40 y 20.25: Zamboma y Metralleta. S.r.

CABALLITO

★ **CABALLITO. V. Martínez 52. 431-0052.** Cont. 16.40 y 19.40: La espada en la piedra; 15 y 18: El gato que vino del espacio. S.r.

★ **MORENO. Rivadavia 5050. 90-4303.** Cont. 15.10, 18.20 y 21.30: Los unos y los otros; 14.50, 18 y 21.10: Notic. S.r.

COLEGIALES

★ **ARGOS. F. Lacroze 3455. 854-0673.** Cont. dde. las 14.10: Mussolini, último acto; Trágico fin de semana. Notic. P.m.18.

★ **ATALAYA. Córdoba 4633. 773-0700.** Cont. 14.40, 18.20 y 22: El fierecillo domado; 16.40 y 20.20: Las cuatro plumas. S.r. Sáb. trasn.

★ **RIALTO. Córdoba 4287. 86-8764.** Cont. 15.5, 18.40 y 22.20: El alegre divorciado; 17 y 20.40: La profesora particular. Notic. P.m.18. Sáb. trasn.

FLORES

★ **AUDITORIO SAN ROBERTO. Bolivia 667. 612-0084.** Sáb., dom. y fer. cont. de 15.30 a 22.30: Flash Gordon; Zamboma y Metralleta. S.r.

★ **CONTINENTAL. Carabobo 945. 631-2218.** Cont. desde las 14.10: Cazador de tiburones; El fierecillo domado. S.r. Sáb. trasn.

★ **FENIX. Rivadavia 7802. 612-8858.** Cont. desde las 14.50: Notic; Sigan al viudo; Tres hombres para matar. P.m.18.

★ **FLORES. Rivadavia 6661. 631-3701.** Cont. desde las 15: Notic.; Solo contra el mundo; Flash Gordon. S.r.

★ **GRAND PRIX. Gaona 3263. 59-2551.** Cont. 16.10, 19.10 y 22.15: Los unos y los otros. 16, 19 Y 22. Notic. S.r.

★ **GRAN RIVADAVIA. Rivadavia 8636. 69-1356.** Cont. desde las 13.30: Solo cuando me río; Parece que fue ayer. S.r. Sáb. trasn. 0.45.

★ **PUEYRREDON. Av. Rivadavia 6871. 612-0389.** Cont. desde las 15: Notic. Trágico fin de semana; P.m.18. Sáb. trasn. 1.

★ **R. INDARTE. Rivera Indarte 44. 612-5500.** Cont. dde. las 15.5: Notic. El chanfle 2; El bocón. S.r.

★ **SAN JOSE. Rivad. 7350. 611-5869.** Cont. dde. las 14: Los cuentos de Jaimito; Las colegialas aprenden de todo. P.m.18.

★ **SAN MARTIN. Av. Rivadavia 7000. 612-5416.** Cont. desde las 13.30: Dale más duro Trinity, Bruce, el as del kung-fu. S.r. Sáb. trasn. 0.30.

LINIERS

★ **GRAN LINIERS. Avda. Gral. Paz 44.** Cont. 15.20, 19 y 22.45: Locamente enamorado; 13.50, 17.10 y 21: Charlie Chan. S.r.

★ **GRAN ODEON. Montiel 160. 641-7673.** Cont. 16.20, 19.35 y 22.50: Los cuentos de Jaimito; 14.30, 17.45 y 21: Bruce, el as del kung-fu. P.m.18.

★ **MARTIN FIERRO. Avda. Gral. Paz 47.** Cont. 15.40, 19.10 y 22.50: La revancha; 14, 17.30 y 21: Corrupción se escribe con sangre. P.m.18.

MATADEROS

★ **ALBERDI. Juan B. Alberdi 6169. 68-0496.** Cont. 14.30, 18.15 y 22.30: Solo contra el mundo; 16.5 y 20.20: Flash Gordon. S.r.

★ **EL PLATA. J. B. Alberdi 5751. 68-1118.** Cont. 15.40, 19.10 y 22.40: El chanfle 2; 14, 17.20 y 20.50: El bocón. S.r.

★ **GRAN BUENOS AIRES. Av. del Trabajo 5427. 68-2525.** Cont. dde. las 14.30: El fierecillo domado; El búfalo blanco. P.m.14.

★ **GRAN LUGANO. Murguiondo 4062. 601-3457.** Cont. dde. las 14.30: La ciudadela de los Robinson; El libro de la selva. S.r.

★ **JORGE NEWBERY. Ex Lugano 1 y 2. 601-3457.** Cont. dde. las 14.30: El imperio contrastaca; El último tiburón. S.r.

ONCE

★ **LORIA. Rivadavia 3058. 87-1436.** Cont. dde. las 14.30: La preferida de la clase; Kamasutra... el arte de amar. P.m.18.

★ **MAJESTIC. Pueyrredón 230. 87-9636.** Cont. dde. las 14: Los cuentos de Jaimito; Las colegialas aprenden de todo. P.m.18. Sáb. trasn. 1.15.

PALERMO

★ **G. NORTE. Santa Fe 3730. 72-8468.** Cont. desde las 15.10: El chanfle 2; Notic. S.r.

★ **N. ROSEDAL. Serrano 2454. 774-3101.** Cont. 15.45, 19.20 y 22.45: Solo contra el mundo; 13.45, 17.20 y 20.50: Flash Gordon. S.r. Sáb. trasn. 1.

VILLA DEVOTO

★ **ACONCAGUA. Av. Gral. Mosconi 3260. 571-5208.** Cont. dde. las 14.30: El fierecillo domado; El búfalo blanco. P.m.14.

★ **EUROCINE. Nueva York 3336. 50-1443.** Cont. dde. las 14.40: El joven Frankestein; Operación venganza. P.m.18. Sáb. trasn. 0.45.

★ **PARQUE. Cuenca 3250. 50-4448.** Cont. dde. las 14.30: El fierecillo domado; 5 locos en el supermercado. P.m.14.

VILLA URQUIZA

★ **25 DE MAYO. Triunvirato 4438. 51-1858.** Cont. 15.45, 19.20 y 22.50: El chanfle 2; 14, 17.25 y 21: El bocón. S.r.

★ **GRAN URQUIZA. Bauness 2506. 51-2135.** Cont. dde. las 14.10: Amor, amor y más amor; El alegre divorciado. P.m.18. Sáb. trasn.

GRAN BUENOS AIRES

★ **AVELLANEDA. Colonial.** La desobediencia; Tesoro mío; No conozco a mi marido. P.m.18.
—**Gral. Roca.** La furia de los 7 magníficos; Las huellas del dragón; Un toque de suerte.
—**Maipú.** Locamente enamorado; Rocky II. S.r.
—**Mitre.** Los cuentos de Jaimito; Venga a casa tengo una amiga. P.m.18.
—**San Martín.** El chanfle 2; El bocón. S.r.

★ **BELLA VISTA. Gran Pacífico.** Ciudadano bajo vigilancia; Infierno en el Bronx. P.m.18.

★ **CIUDADELA. Nvo. Ciudadela.** Confesiones de una azafata sueca; Superdecamerón Nº 3 erótico; Orgía salvaje. P.m.18.

★ **JOSE C. PAZ. Paz.** Kamasutra... el arte de amar; La preferida de la clase. P.m.18.

★ **LA TABLADA. Martín Güemes.** La ciudadela de los Robinson; Bambi. S.r.

★ **LOMAS DE ZAMORA. Avenida.** Ciudadano bajo vigilancia; Desde el jardín. P.m.18.
—**Coliseo.** Los cuentos de Jaimito; Venga a mi casa tengo una amiga. P.m.18.
—**Español.** Carronas de fuego; La guerra de las galaxias. S.r.
—**Gran Lomas.** Los unos y los otros; Notic. S.r.

★ **MORON. Achával.** Las huellas del dragón; El sabor de la venganza.
—**Ocean.** Los unos y los otros; Notic. S.r.

★ **QUILMES. Cervantes.** Los unos y los otros; Notic. S.r.
—**Moderno.** Los cuentos de Jaimito; La mujer policía de la división moralidad. P.m.18.

★ **RAMOS MEJIA. Gran Belgrano.** En la laguna dorada; Dominique. P.m.14.
—**San Martín.** Locamente enamorado; Rocky II. S.r.

★ **SAN ANTONIO DE PADUA. Gran Sarmiento.** La reencarnación de los zombies; Violencia en el último tren de la noche. P.m.18.

★ **SAN MARTIN. Ateneo.** Los cuentos de Jaimito; Venga a mi casa tengo una amiga. P.m.18.
—**Gran Plaza.** Los unos y los otros; Notic. S.r.

★ **SAN MIGUEL. Mayo.** Solo contra el mundo; Flash Gordon. S.r.
—**San Miguel.** La amante del teniente francés; Solo para sus ojos. P.m.18.

CRONICA, Edición de la Mañana. Registro de la Propiedad Intelectual Nº 25.415. Director: Mario Alberto Fernández. Redacción, Administración y Publicidad: Azopardo y Garay. Teléfonos: 361-1001/1051.

Las Bajas en el Ejército

HOY, INFORME SOBRE CAIDOS EN MALVINAS

El jefe de Personal del Ejército, general Miguel Angel Podestá, informará en la fecha sobre el número de bajas sufridas por la institución durante los enfrentamientos bélicos en las islas Malvinas, se informó oficialmente.

Durante una conferencia de prensa que se desarrollará a las 10 en el edificio **"Libertador"**, asiento del Comando en Jefe del Ejército, el general Podestá dirá cuántos muertos, heridos y desaparecidos se produjeron en la fuerza como consecuencia de los combates en que intervino el Ejército durante la guerra no declarada con Gran Bretaña en el Atlántico Sur, en territorio de las islas Malvinas.

Las Fuerzas Armadas informaron poco después de finalizada la contienda que cada Comando en Jefe daría a conocer las bajas producidas entre sus filas durante las acciones libradas contra las fuerzas británicas.

La semana anterior, frente al **Centro de Informaciones** sobre bajas que el Ejército habilitó en el Instituto Geográfico Militar, se produjeron algunos episodios confusos porque familiares de ex combatientes dijeron que sus allegados no figuraban en las listas de bajas, pero tampoco habían sido devueltos al continente con los contingentes de prisioneros argentinos liberados por los británicos.

● LA PLATA: BAJAS

LA PLATA, 1° (De nuestro corresponsal).— El segundo jefe del Regimiento 7 de Infantería, coronel Conde de La Plata, **mayor Carlos Carrizo,** ha convocado a los soldados integrantes de la clase 1962 para que sigan completando trámites administrativos referidos a su baja de las filas del Ejército, los cuales concluirán mañana. Los efectivos continuaron presentándose en esa unidad. Por otra parte y sin pausa prosigue la revisión médica integral que se practica a los soldados que combatieron en las islas Malvinas en dependencia de esa misma unidad militar.

Asimismo, se supo que les fue efectuado a sus efectivos un test psicofísico. A este operativo se han destinado varios profesionales, tanto de la unidad militar como de la Dirección de Sanidad Municipal.

Se estima que la tarea de revisión terminará mañana, oportunidad en que los ex combatientes serán dados de baja del servicio militar obligatorio.

● "EXCELENTE ANIMO"

Los médicos no han observado inconvenientes físicos serios en los soldados, y por el contrario se destacó el excelente ánimo que poseen. En los casos que sea necesario, con los estudios realizados los individuos podrán continuar su atención médica en otras dependencias del Ejército en forma totalmente gratuita.

"LOS GURKHAS PELEABAN DROGADOS; MAS DE 600 RESULTARON MUERTOS"

Un total de 580 soldados procedentes de las islas Malvinas llegaron ayer al aeropuerto de Ezeiza, al mando del capitán de Fragata Oscar García Rabini, segundo comandante del Batallón III de Infantería de Marina, siendo recibidos, en representación del almirante Luis Tartara, jefe de la Infantería, por el capitán de Fragata Umberto Pegolo.

Del grupo, cincuenta pertencían al citado batallón y el resto al V Batallón de Infantería de Marina con asiento en la ciudad de Río Grande, Tierra del Fuego.

Se llama Darío Ramírez, pertenece al V Batallón de Infantería y vive en Villa Ballester; estuvo 68 días en las islas Malvinas defendiendo nuestra soberanía como apuntador de mortero; 68 días **"en la primera línea en el frente de batalla**—dijo— **con todos los impedimentos imaginables y, sin embargo, aquí me ves".**

Regresó a salvo y explicó que los problemas de congelamiento se debieron **"al grado de dejadez del conscripto, si todos los días te cambiabas las medias mojadas, no había problema".**

"Combatimos con los gurkhas —agregó Ramírez— **y si bien no puedo decir si eran sanguinarios porque no los dejamos que lleguen a nosotros, puedo decir que estaban drogados y a uno** —confesó— **le pegaron siete tiros y seguía peleando".**

Darío Ramírez, ubicado en su posición en el monte Hart, vio venir a los ingleses **"a las cinco de la tarde del domingo anterior al día de la rendición, avanzaban** —comentó— **pero no estaban al alcance de nuestras armas".**

"Los dejamos que se acerquen —prosiguió— **y a las diez de la noche llegaron a unos 200 metros de nuestra posición y empezamos a abrir fuego".** Solo en los primeros diez segundos **"sentimos miedo, pero no hay tiempo para eso, después se siente bronca y da ganas de empuñar el fusil y tirar y tirar, nada más".**

Darío Ramírez explicó que existió la orden de contraatacar cuando Puerto Argentino ya se había rendido, pero esa orden **"no se cumplió porque la artillería de Marina ya había inutilizado los servicios y no podían ayudarnos".**

"Los ingleses ganaron la batalla —acotó— **por la artillería, pero si hubiera habido más gente de infantería de Marina no hubiese pasado esto"** y recalcó **"y no lo digo yo, lo dijeron los mismos ingleses".**

"Fueron también los ingleses los que reconocieron, —señaló— **que nuestro batallón fue el que más bajas les produjo en una noche, desde que desembarcaron hasta que llegaron a Puerto Argentino.**

● 600 GURKHAS MUERTOS

José Luis Facio, de San Justo, provincia de Buenos Aires, otro soldado argentino que luchó en el V Batallón de Infantería de Marina, igual que el anterior, en el monte Hart, recordó que los ingleses, en aquel ataque, **"flanquearon por el lado derecho y fuimos sorprendidos por la espalda"** pero **"así y todo le bajamos a los gurkhas dos compañías y media, entre 600 y 700 hombres".**

Los gurkhas, que utilizaban armas blancas de fina hoja convada, actuaron junto con dos batallones, sumándose unos 2000 hombres".

Finalmente expresó que esperaba que **"el país se recomponga y que en algunos años venga, no solo el Batallón V, sino toda la Infantería de Marina, para que podamos tomar las islas".**

No Saben ni Buscar Minas: Varios con Graves Heridas

LONDRES, 1° (AP).— Las autoridades británicas afrontan una serie de inusitados problemas en las islas Malvinas, producto del conflicto con Argentina.

El de mayor urgencia es el de minas dejadas por las tropas argentinas. Los soldados se dedican a la búsqueda de las minas, parte de los preparativos para la entrada de obreros civiles que se encargarán de reconstruir instalaciones y viviendas destruidas durante el conflicto.

Los soldados avanzan sobre manos y rodillas, buscando las minas con varas plásticas dado que los dispositivos no pueden ser registrados por detectores de metales. **Hasta ahora el registro ha dejado a tres ingenieros militares heridos de gravedad, al producirse el estallido de las minas.**

Tras indicar que no puede saberse cuánto tiempo tomará para despejar los terrenos de los artefactos explosivos, un vocero del ministerio de Defensa en Londres dijo que las minas **"fueron diseminadas por todas partes".**

● NIEGAN VERSION RUSA

LONDRES, 1°, (EFE).— Ante insistentes rumores sobre la presencia de armas nucleares en el buque británico **"Sheffield"**, hundido por la aviación argentina, el ministerio británico de Defensa confirmó hoy que no había armas nucleares en esa unidad.

El ministerio de Defensa aludió con esa declaración a la información de la **"Gaceta Literaria"** soviética, que aseguraba la presencia de aquel tipo de armamento en el **"Sheffield"**, y citó la respuesta dada en la Cámara alta, el 19 de abril último, por lord Trenchard.

AQUI, DESMENTIDA • ALLA, MENTIROSOS

Niegan "Elevadas" Bajas por Congelamiento

Las autoridades del Hospital Militar de la guarnición de Campo de Mayo informaron ayer sobre el estado sanitario en que se encuentran los 351 efectivos heridos durante el conflicto con Gran Bretaña en las islas Malvinas.

En diálogo con la prensa, el director del nosocomio, coronel médico **Jorge Habib Haddad,** dijo que no son exactas las versiones sobre que existiría un elevado número de bajas por congelamiento, al tiempo que descartó que se hubieran registrado cantidades importantes de casos de desnutrición.

"No es exacto hablar de congelamientos —señaló el profesional—, **más bien se trató de lesiones en las extremidades inferiores debidas a la prolongada exposición a la humedad y al frío"**, agregando que **"son perfectamente reversibles".**

El hospital de Campo de Mayo trató, desde el inicio de las operaciones en el archipiélago, un total de 804 casos, existiendo en la actualidad 351 internados.

Consultado el director de la unidad sobre si se habían producido fallecimientos, señaló que **"solo tuvimos un caso. Se trató de un soldado que tenía esquirlas de una granada naval alojadas en la caja craneana".**

Con respecto a casos de amputaciones, negó que se hubieran practicado operaciones de ese tipo en la unidad a su cargo, aunque admitió que **"sí, existen diez internados a los que se les tuvo que amputar miembros, pero fueron operados en el hospital militar de Puerto Argentino".**

El subdirector del nosocomio, coronel médico **Enrique Valenzuela,** comentó que "de los 351 pacientes la mayoría se asiste en el servicio de traumatología, ya que presentan casi todos heridas de bala o desgarramientos y fracturas por acción de esquirlas metálicas". Agregó además que el último contingente de combatientes heridos arribó el martes, en número de 42, y que la unidad de terapia intensiva atiende solo seis casos graves.

Ante una pregunta sobre si existen muchos pacientes con alteraciones psíquicas, el coronel Valenzuela expresó que **"a mí, como profesional, me ha llamado la atención su escaso número".**

Muerte de Artuso: Dicen que fue "Accidente"

LONDRES, 1° (AP).— Un infante de marina británico mató de un disparo a un prisionero argentino el 25 de abril creyendo que el cautivo intentaba sabotear un submarino argentino dañado en la recuperación británica de las islas Georgias, informó hoy una comisión investigadora.

La investigación militar, realizada en las Malvinas de acuerdo con la Convención de Ginebra, dijo que la muerte del suboficial argentino Félix Artuso, fue el resultado de **"una falta de comunicación"** y se trató de **"un accidente desafortunado".**

Se informó que los abogados estatales todavía están estudiando el voluminoso informe y las declaraciones de testigos. Pero Press Association, la agencia noticiosa británica, dijo que la comisión recomendó que el infante de marina que disparó contra el prisionero, y que no fue identificado, no sea sometido a una corte marcial.

La agencia citó fuentes del gobierno según las cuales el accidente ocurrió mientras el submarino argentino Santa Fe, que fue dañado por proyectiles disparados por helicópteros de la Real Armada, estaba siendo trasladado en el puerto de Grytviken.

Los infantes de marina que custodiaban a los prisioneros argentinos tenían órdenes de disparar si sospechaban que los prisioneros podían intentar sabotear el submarino, dijeron las fuentes.

Cuando el submarino abandonaba el muelle, un teniente naval británico dijo al capitán argentino que pusiera más aire en los tanques de lastre, dijeron las fuentes. El mensaje fue transmitido en español a Artuso, que estaba cerca de los controles de tanques de aire.

Cuando Artuso se movió para accionar los controles, el infante de marina disparó, dijeron las fuentes.

Añadieron que la investigación concluyó que el infante de marina no tenía la culpa pues tenía instrucciones de proteger el submarino contra sabotajes.

Artuso fue luego enterrado con honores militares en Georgia del Sur.

Otra comisión fue formada para investigar la muerte de cinco prisioneros argentinos

LA THATCHER TIENE UNA GRIETA... POLITICA

LONDRES, 1° (ANSA).— Una profunda grieta surgió hoy en el partido de la primera ministra **Margaret Thatcher** a propósito de la investigación que debe iniciarse para establecer las responsabilidades por la guerra de las Malvinas con la Argentina.

El ex primer ministro conservador **Edward Heath** le dijo a la señora Thatcher en el Parlamento, que no confiaba en ella y en sus asesores respecto de la posibilidad de que la investigación comprenda también el período en que el dirigió él gobierno.

La indignación de la señora Thatcher y de los parlamentarios que la apoyan, en el propósito de sacar ventaja política del triunfo militar sobre los militares argentinos, impidió que Heath explicara sus reservas sobre esta investigación.

De todos modos, la Thatcher ha anunciado que el martes próximo tomará una decisión sobre el período que comprenderá el examen, que deberá hacerse sobre lo actuado por los gobiernos ingleses en relación con el conflicto.

Tanto la oposición laborista como aparentemente también un sector del propio Partido Conservador, quieren que la investigación sea solo sobre las cinco semanas anteriores al 2 de abril, cuando las tropas argentinas invadieron las islas, dando origen al conflicto.

En el Parlamento, Heath desafió abiertamente a la primer ministra diciendo que **"aquellos que tenemos experiencia en la manera como usted y sus asesores trata a las administraciones precedentes, no tenemos confianza en la investigación si se hace sin consulta de los responsables de los pasados gobiernos".**

La Thatcher, **"visiblemente furiosa"**, según dijo la agencia **"Press Association"**, dijo que los archivos de los anteriores gobiernos podían ser abiertos con solo su autorización. **"Yo sé que no necesito pedir autorización para abrirlos"**, dijo.

"De todos modos, añadió, **tengo la intención de pedir a cada uno y todos los anteriores primeros ministros, si aceptan la investigación, pero como un gesto de cortesía".**

La **"Dama de Hierro"** había replicado. En el Parlamento surgieron entonces exclamaciones de aprobación y de reproche respecto de su actitud de desplante.

Heath preguntó entonces **"¿En qué derecho constitucional se basa el derecho que usted presume tener para investigar lo actuado por anteriores administraciones?".**

Añadió que mientras la señora Thatcher dice estar consultando con los anteriores cinco primeros ministros que serían comprendidos en la investigación, **"Por lo que me toca, yo no fui consultado".**

"No tengo objeciones a que se investigue sobre mi gestión (1970 - 1974), **dijo Heath.**